ANO XXVIII — RIO DE JANEIRO, SABADO, 26 DE NOVEMBRO DE 1955 — N. 8.396

Diario Carioca

☆ Fundador: J. E. DE MACEDO SOARES ☆

Diretor Presidente: Horácio de Carvalho Jr. — Diretor Redator-Chefe: Danton Jobim

GRATIS

LOTT REASSEGURA: POSSE AOS ELEITOS

MAURELL APONTA RÉUS DA 'CARTA'

O general Emílio Maurell Filho remeteu, ontem à tarde, à Câmara dos Deputados, as cópias de peças do inquérito policial-militar que apurou a falsidade da chamada "carta Brandi". Nessa conclusão, o encarregado do inquérito aponta os artigos do Código Penal Militar em que incorreram não só os falsários, como os autores intelectuais e instigadores da falsificação.

Ao mesmo tempo em que atendia à solicitação da Câmara, os autos originais do inquérito davam entrada no Superior Tribunal Militar, sendo por êste imediatamente encaminhados à Auditoria de Guerra da 1.ª Região Militar, para distribuição e consequente vista ao representante do Ministério Público Militar.

CATARINA E O SEU ENFARTE

Catarina, a macaca que é o único orangotango rest ante no Zoo (substituiu Sofia), tem seu estado agdavado, considerando-se improvável que ainda volte a funcionar para divertimento do público a que serviu, como grande atração. Damos, na última pági na, um noticiário detalhado sôbre seu estado, de que a foto acima dá uma idéia aproximada

Repelindo a manobra pacificação

O general Teixeir Lott reafirmou, aos deputados militares que o visitaram ontem, que "a ação das Fôrças Armadas teve tão sómente o objetivo de preservar a Constituição e resguardar os direitos dos cidadãos, sobretudo o de escolher soberanamente seus dirigentes".

Afirmou, ainda, o Ministro da Guerra, que a pacificação das Fôrças Armadas "está em pleno andamento, (nos limites constitucionais), e não deve servir de instrumento político", acrescentando que "a alegada desunião" entre elas não é de molde "a suscitar temores exagerados".

BENIFICIÁRIO: O POVO

O pronunciamento do general Lott foi transmitido à Câmara pelo deputado Severino Sombra, e dêle consta a afirmação de que os princípios constitucionais "estavam ameaçados por elementos golpistas, determinando, assim uma ação pacífica das Fôrças Armadas, sob seu comando".

"Dessa maneira — acrescentou — o beneficiário do movimento foi o próprio povo, que viu assegurados seus direitos mais caros".

A PACIFICAÇÃO

Quanto à afirmação tranquilizadora referente à pacificação das Fôrças Armadas, o Ministro a fundamentou em que "se trata de divisão momentânea, conforme aconteceu em outras oportunidades históricas, e que os próprios laços da disciplina e hierarquia, ràpidamente, recuperarão os elementos transviados".

ELEGÂNCIA NO TRATO

A êsse respeito, disse também o general Teixeira Lott: "Os oficiais dtidos, por motivos preventivos, foram tratados com todo respeito e elegância, sendo recolhidos, amigàvelmente, nos próprios gabinetes do Ministério da Guerra".

DESEJO ÚNICO

— As Fôrças Armadas — concluiu — sòmente desejam uma coisa: respeitar a Constituição, respeitar a livre e soberana manifestação do povo brasileiro nas urnas de 3 de outubro, através da proclamação legal da Justiça Eleitoral.

BRASIL EM DUSSELDORF

A agência da Panair do Brasil nesta cidade alemã possui uma decoração tão sugestivamente tropical que foi escolhida para cenário de uma exposição de modas em roupas para banhos de mar, como a que mostra esta bela modelo germânica

PSD e PTB repelem a falsa 'pacificação'

O PSD e o PTB repelem, conforme temos antecipado, com a maior energia, qualquer demarche sôbre pacificação que não seja na base de posse dos srs. Juscelino Kubitschek e Jango Goulart. Declarações categóricas, nesse sentido, foram feitas pelo sr. José Maria de Alkmin e por dirigentes trabalhistas, que decidiram opôr uma barreira à onda de boatos do golpismo, que assume a máscara da pacificação (ex-união nacional).

— Ninguém no PSD — declarou ontem ao DIARIO CARIOCA o sr. José Maria Alkmin — está credenciado para quaisquer negociações em tôrno desta manobra a que se está impròpriamente denominando de movimento de "pacificação". E se alguém o estiver fazendo, será em seu nome pessoal, por sua conta e risco, à revelia do Partido.

TENTATIVA DE SEPARAÇÃO

— Se bem percebo as intenções ocultas nessa manobra hoje anunciada — acrescentou o sr. Alkmin — o que se trata é de uma vã tentativa para separar-nos dos nossos fiéis amigos do PTB e outros partidos coligados, à revelia dos quais nenhum entendimento seria sequer objeto do nosso exame.

Posição de Lott

Sabe-se, de fonte certa, que o general Teixeira Lott, empenhado num movimento de pacificação das Fôrças Armadas, a partir da vitória de 11 de Novembro não está estimulando nem mesmo está interessado na pacificação política, com a qual a UDN e elementos afins tentam realizar, por via travessa, seu golpe contra os candidatos eleitos.

"A pacificação está no ar"

O sr. Otávio Mangabeira, como se sabe, assumiu papel de relêvo nas propostas para entendimento político. Tem se avistado, dentro e fora do Congresso, com personalidades civis, estendendo seus contatos a alguns setores militares. Não conferenciou, contudo, com o Ministro da Guerra, tarefa reservada ao sr. Etelvino Lins.

Interrogado pela reportagem, o sr. Mangabeira declarou que nada há ainda de positivo.

— A idéia de pacificação está no ar. Está sôlta.

Os boatos

Coordenado com essas demarches, às quais se ligou também o sr Osvaldo Aranha, que, como é de hábito, vem reunindo próceres na sua residência de entre Santa Teresa e Laranjeiras, desfechou a UDN uma ofensiva de boatos para dar a aparência de que as coisas marcham a contento.

Esses boatos são vários. Fala-se, por exemplo, que o marechal Eurico Dutra está sendo posto a par das demarches de pacificação civil e militar, tendo recebido de fonte idônea a informação de que, dentro de 72 horas, seguiria um general para se avistar com o sr. João Goulart

De outra parte, dizia-se que a liderança do PSD já estudou o caso da vice-presidência, chegando a conclusão de que, se o vice-presidente eleito renunciar, não se faz mistér nova eleição. Acrescentava-se que uma proposta seria encaminhada ao sr. Jango: êle renunciaria e, em compensação, seriam dadas ao PTB a presidência da Câmara e três pastas no Ministério.

Constituinte (com Nereu e com Lott)

Outras fontes espalhavam que o presidente Nereu Ramos teria dado alento a um esbôço do movimento ilegal em tôrno da convocação de uma Assembléia Nacional Constituinte. Êsse movimento é chamado de "Constituinte com Nereu", pois haveria outro, de inspiração militar-golpista, para levar o Ministro da Guerra a admitir a tese da "Constituinte com Lott".

Êsses boatos, que vão aqui registrados como tais, dão uma idéia de teor da ofensiva udenista e do empenho em que está a UDN de dividir e intrigar para dissolver, atingindo-o em sua essência, o movimento de 11 de novembro, feito para permitir a posse dos candidatos eleitos.

Reunida a bancada do PSD mineiro

Na noite de anteontem, reuniu-se, na residência do sr. Paulo Pinheiro Chagas, a bancada do PSD mineiro para trocar impressões sôbre a situação e estudar as medidas que a seção regional poderá adotar contra o sr. Carlos Luz. A reunião foi meramente consultiva, não tendo sido adotada deliberação.

As reuniões de chefes pessedistas se realizam, aliás, com grande constância e sem carater formal. Membros da bancada se encontram quase tôdas as noites, após as reuniões do Congresso, para dar o balanco da situação e estudar as providências necessárias ao controle dos acontecimentos.

Falcão com Lott

Depois de uma entrevista com o Presidente da Câmara, o deputado Armando Falcão dirigiu-se ontem à tarde ao gabinete do Ministro da Guerra para conferenciar com o general Teixeira Lott.

Enfrenta Jango a manobra

O sr. Jango Goulart recebeu com surpresa a informação de que se cogitava, em certos círculos do Rio, da sua renúncia para facilitar uma pacificação política. "A Vice-Presidência — disse ao sr. Sousa Naves, seu substituto na presidência do PTB, que o foi procurar em São Borja — pertence não a mim mas aos trabalhadores e aos partidos que me elegeram".

Quanto ao PTB, o sr. Naves afirma que repele "in limine" a idéia, recusando-se a conversar sôbre o assunto. Do PSD não partiu qualquer sondagem nesse sentido.

Resposta ao emissário

Próceres trabalhistas solicitaram há dias a ida do sr. Souza Naves a S. Borja para informar ao sr. Jango Goulart da situação política, pondo-o a par inclusive dos rumores referentes á possibilidade da sua renuncia para a pacificação geral.

— O sr. Jango Goulart — disse-nos o sr. Souza Naves, que ontem regressou do sul — recebeu com surprêsa essa notícia. E no que o atinge afirma que o posto pertence menos a êle do que aos trabalhadores e ao PSD e PTB, partidos que lançaram sua candidatura e o elegeram. Somente essas fôrças poderiam tomar uma decisão a respeito e estarão livres de fazê-lo se entenderem que a minha cabeça é o único prêço da pacificação.

Apoio à situacão

Informou o sr. Souza Naves que o sr. Jango Goulart, pessoalmente, considera que as medidas pedidas pelo Executivo e votadas pelo Congresso, com apôio do PTB, merecem o apôio que tiveram pois seu objetivo é o de reintegrar o país na normalidade institucional.

Perguntamos ao presidente em exercício do PTB se êsse partido havia examinado a hipótese da renuncia do sr. Jango Goulart.

— Não — respondeu. — Repelimos liminarmente essa idéia e nos recusamos sequer a discutí-la.

Firmes os partidos

Perguntado sobre se teria havido da parte do PSD alguma sondagem a respeito, respondeu:

— Até o momento ninguém do PSD me procurou ou a outro dirigente do PTB para cogitar desse assunto. Não acredito que o faça, pois os pessedistas, em todo o episódio da sucessão, agiram conosco dentro da maior lealdade

Lembrou o sr. Souza Naves que a candidatura Jango Goulart foi registrada separadamente pelo PSD e pelo PTB e que, quanto a êsse último partido, somente a convenção nacional poderia tomar uma deliberação política de gravidade. E a convenção, conforme tem demonstrado em sucessivas oportunidades, é integralmente, cem por cento, favorável á orientação política do sr. Jango Goulart.

MORREU

A emoção rubronegra matou Gilberto Cardoso

Gilberto Cardoso morre de emoção no Maracanãzinho

Faleceu à 1 hora da madrugada de hoje, no Hospital do Pronto Socorro, vítima de enfarto do miocárdio, o sr. Gilberto Cardoso, Presidente do Clube de Regatas do Flamengo.

O sr. Gilberto Cardoso fora acometido do insulto cardíaco imediatamente após terminar o jôgo de basquete travado entre o Flamengo e o Sírio Libanês, no qual o clube que presidia obtivera uma sensacional vitória, no último segundo da disputa.

NA TENDA

Conduzido imediatamente para o HPS, o sr. Gilberto Cardoso foi posto numa tenda de oxigênio, onde resistiu apenas cêrca de uma hora.

A causa do infarto

O Flamengo disputava, ontem à noite, no Maracanãzinho, a primeira partida da "superfinal" campeonato de basquete, contra o Sírio Libanês. Faltando 15 segundos para terminar o jogo, ganhava o Sírio por 44 x 43, e o juiz marcou falta dupla contra o Flamengo.

Vai o jogador do Sírio ao primeiro lance e erra. Aponta, novamente, erra e a bola vai a um jogador do Flamengo. êste corre e passa a outro, que atira e marca. A torcida delirava, o marcador anunciava a sensacional vitória rubronegra, e o sr Gilberto Cardoso era conduzido para o hospital, vítima do seu amor pelo Flamengo.

Em vigor o estado de sítio desde 23 horas de ontem

O presidente Nereu Ramos promulgou, ontem, com o "referendum" de todo o seu Ministério, o decreto do Congresso Nacional, declarando o estado de sítio no país pelo espaço de 30 dias.

O estado de sítio, no entanto, sómente entrou em vigência alta noite, depois de publicado no "Diário Oficial", que rodou às 23 horas de ontem, tomando a lei o número 2.654.

TEXTO DO DECRETO

Este é o decreto de estado de sítio ontem promulgado:

"Art. 1.º — Fica decretado o estado de sítio em todo o território nacional, pelo prazo de trinta dias.

Art. 2.º — Continuam em vigor as garantias asseguradas pela Constituição Federal, com exceção das previstas nos parágrafos 5.º, 6.º, 11, 15, 20, 21, 22, 23 e 24 do art. 141 e no art. 142 que ficam suspensas durante o estado de sítio, sendo que as dos parágrafos 20, 21 e 22 do art. 141 subsistem em relação aos indiciados de crimes comuns.

Parágrafo único — A suspensão do **habeas corpus** restringe-se aos atos praticados por autoridades federais, e a do mandado de segurança aos emanados do Presidente da República, dos Ministros de Estado, do Congresso Nacional e do Executor do estado de sítio.

Art. 3.º — Nenhuma providência, tomada em virtude desta lei, poderá visar ao patrimônio nem à livre administração das emprêsas jornalísticas e rádiodifusoras.

Art. 4.º — O executor do estado de sítio, designado por decreto do Presidente da República, tomará as providências adequadas para prevenir e reprimir qualquer tentativa de comoção intestina, requisitando a colaboração das autoridades civis e militares por intermédio dos Ministros de que elas dependam.

Parágrafo único — O Presidente da República e o executor do estado de sítio não poderão recusar informações ao Supremo Tribunal Federal sôbre os fatos relacionados com as pessoas referidas no art. 209 da Constituição Federal, nem sôbre as medidas tomadas e as razões justificativas das providências de exceção.

Art. 5.º — O executor do estado de sítio poderá tomar, contra pessoas, apenas as medidas previstas nos números I e II do art. 209 da Constituição Federal, sem prejuízo das reservadas à competência do Presidente da República, pelo parágrafo único do mesmo artigo.

Art. 6.º — Esta lei entrará em vigor na data de sua publicação, revogadas as disposições em contrário".

AS GARANTIAS SUSPENSAS

As garantias suspensas durante o estado de sítio, a que se refere o artigo 2.º são: liberdade de manifestação do pensamento; direito de resposta; liberdade de publicar livros e periódicos independente de licença do poder público; inviolabilidade da correspondência; liberdade de reunião inviolabilidade do lar; necessidade de flagrante delito ou ordem da autoridade para se efetuar prisão; liberdade sob fiança; comunicação ao juiz competente de qualquer prisão efetuada e relaxamento dela, se ilegal; habeas corpus; mandado de segurança; livre entrada, permanência e saída do país com os bens, respeitados os preceitos legais.

Os que subsistem

Para os indiciados de crimes comuns, no entanto, prevalecem as prerrogativas da necessidade de flagrante delito ou ordem de autoridade para se efetuar prisão; a liberdade sob fiança; e a comunicação ao juiz competente de qualquer prisão e, se ilegal, imediato relaxamento dela.

O artigo 209

O artigo 209 referido no parágrafo único do art. 4.º e no art. 5.º diz textualmente:

"Durante o estado de sítio decretado com fundamento no n. 1do art. 206 (decreto de estado de sítio em caso de comoção intestina grave ou de fatos que evidenciem estar a mesma a irromper), só se poderão tomar contra as pessoas as seguintes medidas:

I – obrigação de permanência em localidade determinada;

II – detenção em edifício não destinado a réus de crimes comuns;"

Direitos do Presidente

O parágrafo único dêsse artigo diz: "O Presidente da República poderá, outrossim, determinar:

I – A censura de correspondência ou de publicidade, inclusive a de radiodifusão, cinema e teatro

(Conclui na 2.ª pág.)

4 países convidam Juscelino

BELO HORIZONTE, 25 (Especial para o DC) — O sr. Juscelino Kubitschek já recebeu convites oficiais para visitar os Estados Unidos, a Inglaterra, a França e a Alemanha, sendo que os embaixadores dos dois primeiros países solicitaram do Presidente eleito a data em que iniciará sua viagem.

A viagem do sr. Kubitschek à América do Norte e à Europa, no entanto, somente será realizada depois que a Justiça Eleitoral o proclamar eleito Presidente da República, o que se espera para a segunda quinzena de dezembro.

Audiência com Elizabeth

O embaixador britânico comunicou ao Presidente eleito que irá, com antecedência, a Londres, a fim de preparar a visita do presidente brasileiro

(Conclui na 2.ª pág.)

DESISTE DE IMPUGNAÇÕES A UDN-MINAS

BELO HORIZONTE, 25 (Especial para o DC) — A UDN mineira desistiu de impugnar o pleito em Minas, tendo disso dado conhecimento oficial ao Tribunal Regional Eleitoral do Estado.

Os professôres Franzen de Lima e Faria Tavares, 1.º e 2.º vice-presidentes do partido, fundamontaram a desistência (na sua comunicação ao TRE), ao "ambiente de insegurança e intranquilidade".

Idéia rejeitada

Por outro lado, a UDN ainda rejeitou a proposição do deputado Milton Felix — encarregado de reunir a documentação para a batalha judicial — no sentido de que, em face da decisão do partido, fossem as certidões que seriam enviadas ao TRE, remetidas ao general Lott.

Ticiano milionário

LONDRES, 25 (AFP) – Um pequeno quadro de Ticiano, cujo nome em inglês é "An Allegory of Prudence", que fazia parte da coleção do falecido Francis Howard, foi vendido hoje de manhã por 11.000 quinéus (11.050 libras) no salão de vendas "Christie", nesta capital. O quadro foi comprado pela "Tate Gallery", de Londres.

O TEMPO

TEMPO: Bom.

TEMPERATURA: Em elevação.

VENTOS: De sueste a nordeste, moderados.

MÁXIMA: 25,1.

MÍNIMA: 17,1.

Novas mistificações

A luta desesperada dos chefes da UDN para conservarem a qualquer preço um lugar à sombra do Govêrno, está assumindo aspectos verdadeiramente indecentes. Agora querem a *"pacificação"*, isto é, uma ação das Fôrças Armadas para despojar os eleitos de 3 de Outubro do mandato que conquistaram nas urnas. O fundamento dessa extorsão seria o famoso abismo de que está o país ameaçado, desde a descoberta por Pedro Alvares Cabral. Cada um dos interessados solta suspiros profundos e todos entoam em côro a melopéia da gravíssima crise com que o Brasil anda a braços. Mas, na realidade, trata-se de dificuldades econômicas e financeiras, no quadro de outras tantas, que afligem os mais ricos e poderosos países do mundo. Não são privilégios nossos essas tremendas crises, que, bem feitas as contas, são principalmente crises dos Partidos vencidos nas últimas eleições e naturalmente ameaçados de perder os cargos, que usurparam no governicho do sr. Café Filho.

Mas a campanha udenista alega alguma coisa, como é dos estilos em casos tais. O que alegam, agora, é a necessidade de intervenção militar, a qual, não se tendo manifestado no processo eleitoral, é justo que se produza agora, em vésperas da diplomação dos eleitos. Ora, os vencedores, fortes do pronunciamento nas urnas de três e meio milhões de sufrágios, estão contando agora com a aliança na ação política, da representação de outros tantos três e meio milhões de votos. Graças a êsse esfôrço conjugado, a base parlamentar dos vencedores eleva-se a mais de dois terços, tanto na Câmara como no Senado. Acontece, mais, que a maioria dos governos estaduais, bem como a enorme maioria dos executivos e camaristas municipais, completam os alicerces de uma situação política das mais sólidas e profundas que têm apoiado um govêrno federal, neste país.

Pelo que está dito, verifica-se que não há substância para negociar-se a posse do Govêrno, entre os vencedores e vencidos, pela forte razão de que os vencidos não têm nada a oferecer aos vencedores, pelo mais mínimo sacrifício dêstes em favor daqueles. A futura situação poderosamente apoiada nas Classes Armadas bem como nas grandes organizações culturais, econômicas e espirituais do país, está bem preparada para se desempenhar dos compromissos das plataformas eleitorais, consagradas pelos votos populares. E, a contrário senso, os srs. Juscelino Kubitschek e Jango Goulart teriam perdido todo conceito, tôda dignidade, tôda confiança perante o público; perderiam a face num estupendo ato de fraqueza, tudo isso a trôco de nada. Pacificação, generosidade, mansuetude — são deveres dos homens de Estado, dignos dêsse nome. O sr. Juscelino Kubitschek já deu provas de possuir os requisitos a atributos de um verdadeiro chefe de govêrno. Os udenistas, para se recuperarem, refazendo-se na simpatia pública, não têm mais nada que fazer se não conformarem-se com a d e r r o t a, não atrapalhando, ao menos, o novo quinquênio de ordem, de paz e segurança, que os brasileiros esperam do eminente Presidente eleito da República.

J. E. DE MACEDO SOARES

COMANDO DO GALEÃO

O coronel-aviador Ricardo Nicoll, novo comandante da Base Aérea do Galeão, quando passava em revista, ontem, a tropa formada para a solenidade da transmissão do comando. – Noticiário sôbre a situação e atividades militares na 2.ª página

"SÃO PAULO"
COMPANHIA NACIONAL DE SEGUROS DE VIDA
DIRETORES
Dr. José Maria Whitaker
Dr. Erasmo Teixeira de Assumpção
Dr. José Carlos de Macedo Soares
Sede — Rua 15 de Novembro, 324 — São Paulo
Sucursal no Rio de Janeiro — Av. Rio Branco, 173 — 10.º andar

Resultados oficiais (até ontem)

TSE — BOLETIM DIÁRIO DE APURAÇÃO DAS ELEIÇÕES PRESIDENCIAIS — N. 22

Circunscrição	PRESIDENTE				VICE-PRESIDENTE		
	Juarez	Ademar	Plinio	Juscelino	Jango	Milton	Danton
Amazonas (x)	7.582	17.994	3.648	16.025	25.568	11.143	4.972
Pará	20.068	63.483	4.167	86.720	94.780	23.780	50.362
Maranhão (x)	15.083	54.554	2.549	65.374	68.449	15.865	10.327
Piauí	43.309	13.206	2.484	67.401	69.606	42.689	24.632
Ceará (x)	175.735	29.974	13.408	135.779	155.424	161.166	11.804
R. G. do Norte (x)	45.723	24.822	13.888	57.200	67.005	56.138	10.265
Paraíba	121.436	16.807	9.969	79.532	92.934	102.615	23.846
Pernambuco	175.364	49.234	28.280	155.867	182.329	173.795	4.190
Alagoas (x)	44.126	10.218	5.907	38.775	47.173	43.402	2.045
Sergipe	44.830	3.050	1.785	41.226	43.181	43.815	26.705
Bahia (x)	149.771	51.061	63.136	200.213	233.115	177.106	21.526
Espírito Santo (x)	29.721	41.126	29.531	56.650	70.464	46.722	42.131
Rio de Janeiro (x)	101.186	122.101	27.683	215.456	257.210	154.320	608.337
São Paulo (x)	626.627	867.320	150.051	240.940	384.083	726.069	45.495
Paraná (x)	91.540	127.758	103.256	108.031	181.666	159.026	14.751
Santa Catarina (x)	89.167	57.561	59.162	132.739	153.854	149.284	27.3376
R. G. do Sul (x)	302.595	175.185	66.109	329.562	423.484	382.105	44.284
Minas Gerais (x)	283.592	147.114	78.215	713.129	619.050	496.750	18.731
Goiás (x)	26.759	56.120	3.732	65.767	68.022	56.420	8.509
Mato Grosso (x)	33.119	16.327	1.570	45.201	47.040	36.969	81.943
Distrito Federal (x)	174.804	266.289	35.495	199.520	282.335	303.405	4.667
Territórios (x)	3.750	6.044	474	11.512	12.508	3.837	
TOTAL	2.606.529	2.217.348	713.499	3.062.669	3.579.280	3.366.423	1.137.063

(x) Resultados constantes da Ata Final de Apuração enviada pelo TRE.

As 3 armas hoje homenageiam vítimas de 1935

As Fôrças Armadas homenagearão, às 9 horas de hoje, no Cemitério de S. João Batista, a memória dos oficiais e praças mortos na rebelião comunista de 2 de novembro de 1935, com uma série de solenidades durante as quais falará, em nome das três armas, o brigadeiro Henrique Fleiuss.

A homenagem será iniciada com a deposição, no túmulo dos heróis, de uma palma de flôres, pelo presidente Nereu Ramos, seguindo-se o toque de alvorada, a chamada nominal dos mortos, encomendação solene e salvas de artilharia. Ao discurso do brigadeiro Fleius sucederão o toque de silêncio e a execução do Hino Nacional.

HOMENAGEM AÉREA

A FAB, por sua vez, colaborará na cerimônia por meio de uma esquadrilha que sobrevoará o local deixando cair flores sôbre o túmulo.

Uniforme: oficiais — 5.º, com passadeiras, desarmado; cadetes — 2.º; praças — 6.º.

Comando do Galeão

Assumiu, ontem, o comando da Base Aérea do Galeão, o coronél aviador Ricardo Nicoll, em cerimônia presenciada por tôda a oficialidade da Base e precedida pelo desfile de praxe.

Apresentou-se Pradel

Por ter sido nomeado Chefe da Comissão de Economia e Finanças do Exército, apresentou-se ontem ao Ministro da Guerra o general Honorato Pradel, que ocupou a Secretaria de Segurança de São Paulo até o movimento de 11 de novembro.

Contratorpedeiros

O capitão de mar e guerra, Raimundo da Costa Figueira foi nomeado comandante do 2.º Esquadrão de Contratorpedeiros, sendo, em consequência, exonerado dêsse cargo, o capitão de mar e guerra, Mário Costa Furtado de Mendonça.

Um grande consórcio aeronáutico

PARIS, 25 (Especial para o DC) — Um grande consórcio aeronáutico brasileiro, que reunirá as emprêsas Cruzeiro do Sul, Real-Aerovias e Lóide Aéreo Nacional, está em fase de organização — é a notícia circulante nos meios aeronáuticos da França.

Tal informação acrescenta que, para dirigir o poderoso consórcio, deverá ser chamado o sr. Paulo Sampaio, cuja larga experiência no ramo assegura o êxito do empreendimento.

O Ministro do Trabalho vai a Nova Lima

O ministro Nelson Omegna visitará a cidade mineira de Nova Lima, na próxima quarta-feira, atendendo ao convite que lhe foi feito ontem, pessoalmente, no Ministério do Trabalho, pelo governador Clovis Salgado, de Minas.

Além da visita do Ministro do Trabalho, o sr. Clóvis Salgado conferenciou ontem com o ministro Teixeira Lott, da Guerra, por mais de uma hora, e, em seguida, os titulares da Justiça e da Fazenda.

A visão do Papa e 'Il Popolo'

MILÃO, 25 (AFP) — O jornal "Il Popolo", órgão democrata-cristão, exprime sua "perplexidade" a respeito da maneira como foi divulgada a visão de Jesus Cristo que o Papa teve.

Depois de ter perguntado por que foi uma revista que teve êsse privilégio, o jornal admira-se de que as pessoas "tonsuradas ou não", que tomaram essa iniciativa não tenham dado mais provas de delicadeza nessa questão e acrescenta: "os que não têm fé e os céticos podem, sem dúvida, sorrir de tudo isso. Mas os que abrem seu coração a tôda manifestação do Diivno provàvelmente ficaram perdidas no mais profundo do seu ser. E' como se alguma coisa de muito íntima, de zêlo secreto, fôsse dada de repente em pasto à cupidez e ao sarcasmo da multidão".

Abgar tomou posse na Educação; as novas nomeações

Tomou posse, ontem, do cargo de Ministro da Educação e Cultura, o professor Abgar Renault, em cerimônia a que compareceram o governador Clóvis Salgado, de Minas, o governador eleito Bias Fortes, o senador Bernardes Filho, o deputado Gustavo Capanema, o Reitor da Universidade do Brasil, acadêmico Pedro Calmon, o acadêmico Josué Montello, Diretores de Serviços do MEC, reitores, diretores de colégios, escritores e jornalistas.

Impossibilitado de comparecer o ex-ministro Cândido Mota Filho, transmitiu a pasta o chefe de gabinete, sr. Orlando Maza, que, num breve discurso, afirmou que a chegada do professor Abgar Renault ao Ministério, "em momento tão difícil e grave da vida nacional, não é de vaga expectativa, mas de plena confiança, pela importância de sua atuação em nossa vida pública".

EMBAIXADOR NA FRANÇA

O presidente Neeru Ramos assinou decreto, ontem, na pasta das Relações Exteriores, removendo, "ex-officio", no interêsse da administração, o diplomata Carlos Alves de Sousa Filho, da Embaixada do Brasil na Itália para a Embaixada na França e designando-o para exercer a função de Embaixador.

Carteira de Redescontos

Para diretor da Carteira de Redescontos do Banco do Brasil, foi nomeado o gerente da Carteira, sr. Luis Pedro Gomes.

COFAP e IPASE

Na pasta do Trabalho, o Presidente da República concedeu exoneração aos srs. Américo Pacheco de Carvalho, do cargo de Presidente da COFAP, e Raimundo de Brito, do cargo de Presidente do IPASE.

Emprêsas Incorporadas

O sr. Hortêncio Cavalcanti de Alcântara Filho, que vinha exercendo interinamente a Superintendência das Emprêsas Incorporadas ao Patrimônio da União, foi confirmado no cargo.

SESI

O sr. Eurico de Aguiar Sales foi nomeado presidente do Conselho Nacional do Serviço Social da Indústria (SESI), em substituição ao sr. Helvídio Martins Maia, exonerado a pedido.

Governador do Rio Branco

Foi empossado ontem, no cargo de Governador do Território do Rio Branco, o capitão José Maria Barbosa, que exercia as funções de Secretário Geral do mesmo Território. À posse, presidida pelo ministro Pimentel, da Justiça, compareceram o Governador da Bahia, inúmeros parlamentares e oficiais do Exército.

Instituto de Criminalistica

Também ontem, empossou-se no cargo de Diretor do Instituto de Criminalística do DFSP o professor Thaurion da Rocha Pimentel, ex-catedrático da Faculdade de Direito do Espírito Santo, advogado e Perito Criminal, de cujas funções foi chamado pelo general Magessi Pereira para ocupar o novo cargo.

Devastador poder da super-bomba atômica soviética

LONDRES, 25 (AFP) — "A superbomba que a União Soviética fêz explodir nesta semana desprende poeira mortal radioativa em quantidade suficiente para contaminar as Ilhas Britânicas", afirma hoje o "Daily Express", baseando-se em declarações de diversos cientistas atômicos. Essa bomba, de acôrdo com o mesmo jornal, liberta aproximadamente meia tonelada de poeira mortal que cobre a superfície da terra, volume capaz de contaminar 250.000 quilômetros quadrados. Recorda o "Daily Express" que a primeira bomba atômica lançada contra Hiroshima havia libertado menos de um quilo de poeira radioativa, fazendo porém mais de 100.00 mortos. Declara ainda o jornal: "Os norte-americanos já fizeram experiências no Pacífico com armas semelhantes e constituem estoques dessas armas, que os cientistas britânicos sabem fabricar, mas os britânicos ainda não encontraram campo de prova para fazer explodir sem perigo tais engenhos".

De seu lado o jornal "News Chronicle" declara que não se trata de "uma bomba de hidrogênio ordinária mas de engenho que apresenta perigos mais mortais e que combina o hidrogênio e o urânio". Segundo êsse jornal, aviões britânicos de patrulha recolheram amostras de ar para verificar as hipóteses formuladas após a explosão termonuclear recentemente provocada pelos soviéticos na Sibéria, conforme se acredita.

As eleições gaúchas e paranaenses aprovadas no TSE

O Tribunal Superior Eleitoral aprovou ontem, por unanimidade, os relatórios sôbre a apuração do pleito presidencial nos Estados do Rio Grande do Sul e do Paraná. O eleitorado gaúcho votou dêste modo: Para Presidente: Juscelino — 329.562; Juarez — 302.595; Ademar — 175.185; Plínio — 66.109. Para Vice-Presidente: Jango — 423.484; Milton — 382.105; Danton — 27.376.

Os resultados do Paraná, por sua vez, foram os seguintes: Para Presidente: Ademar — 127.756; Juscelino — 108.031; Plínio — 103.256; Juarez — 91.540. Para Vice-Presidente: Jango — 181.666; Milton — ... 159.026; Danton — 45.495. Foi relator do processo o desembargador Frederico Sussekind.

RIO GRANDE DO NORTE

O ministro Luís Gallotti, Presidente do Tribunal Superior Eleitoral, recebeu a ata final dos trabalhos de apuração do pleito presidencial no Rio Grande do Norte, que indica a vitória dos srs. Juscelino Kubitschek e João Goulart, por 57.200 e 67.005 votos, respectivamente.

Dessa ata, destaca-se ainda a particularidade de que todos os recursos interpostos para o Tribunal Regional Eleitoral potiguar foram julgados, e de nenhum dêles houve recurso para o TSE.

Comparecimento

Compareceram e votaram 154.778 eleitores, tendo funcionado tôdas as 1.081 seções eleitorais da Circunscrição. Dessas, 19 foram anuladas por motivos vários.

Os resultados

Os resultados gerais no Rio Grande do Norte são os seguintes: Para Presidente: Juscelino, 57.200; Juarez, 45.425. Ademar, 24.822; Plínio, 13.888. Para Vice-Presidente: Jango, 67.005; Milton, 56.138; Danton, ... 11 804.

Nos Quatro Cantos do Mundo

Retorna a França à ONU; excluída a questão da Argélia

NOVA YORK, 25 — (AFP) — A Assembléia Geral das Nações Unidas não está mais encarregada da questão argelina.

A Assembléia Geral ratificou em sessão plenária, por unânimidade e sem debate, a decisão tomada hoje de manhã pela sua Comissão Política e segundo a qual "a Assembléia decide não prosseguir no exame do ponto da sua ordem do dia intitulada, a questão argelina, e, em consequência, não está mais encarregada dêsse ponto da ordem do dia da 10.ª sessão".

APÊLO À FRANÇA

O sr. Flodoaldo Unrutia, delegado da Colômbia, fêz um apelo à França, exprimindo a esperança de que depois da votação que acabara de se verificar a delegação francesa voltaria a ocupar seu lugar nos trabalos da Assembléia. Salientou a importância do papel da França, principalmente no problema do desarmamento, como porta-voz dos países latinos.

O sr. Henri Canot Lodge, delegado dos Estados Unidos, saudou a votação que acabava de se verificar declarando que "a ONU havia sido criada para procurar conciliar os diferentes pontos de vista e que era preciso fazer-lhe ultrapassar seu papel". Essa decisão, disse o sr. Lodge, vai permitir que a França volte a desempenhar um papel de destaque entre nós.

SILÊNCIO SOVIÉTICO

Sir Pearson Duxon, em nome da Grã Bretanha, congratulou-se pela decisão da Assembléia que, a seu ver, significa a exclusão do caso argelino da ordem do dia da Assembléia.

Falaram ainda outros oradores, todos favoráveis à decisão da retirada do caso argelino da ordem do dia da Assembléia. E todos exprimiram igualmente a esperança de que em face dessa decisão a delegação francesa volte a participar dos trabalhos da Assembléia. Não falou nenhum membro da delegação soviética.

PINAY AGRADECE

"Faço questão, porém, de agradecer a todos quantos contribuiram para êsse resultodo e mais particularmente aqueles, de nossos amigos, que, há várias semanas, vêm empreendendo nêsse sentido uma atividadt ncansável".

"O Govêrno francês, disse ainda Pinay, é profundamente apegado à Orgonização das Nações Unidas. Está por demais convencido da importância fundamental do papel que esta deve desempenhar na consolidação da paz, para não se rejubilar, sem pensamento preconcebido, por ver regressar a Organização ao verdadeiro espírito da Carta".

Exige o govêrno francês urgência no caso eleitoral

PARIS, 23 — (AFP) — "O Govêrno pretende chegar a uma solução rápida na questão eleitoral" — afirmou o sr. Edgar Faure, Presidente do Conselho, após um estudo panorâmico da situação política, com seus principais ministros.

Indicando que não podia precisar em que condições êle empenharia a sorte do Govêrno, apresentando a questão de confiança, enquanto a Comissão de Sufrágio Universal da Assembléia Nacional não se tiver pronunciado, o sr. Edgar Faure acrescentou:

DEBATE IMEDIATO

— "E' preciso que o debate se reinicie o mais tardar na próxima semana, e termine no interêsse de todos. E' preciso uma decisão, mesmo se esta não deva ser conforme às concepções e aos votos do Govêrno, tanto sôbre a data como o modo de escrutínio".

FRENTE A ASSEMBLÉIA

PARIS, 25 (AFP) — O Presidente do Conselho, sr. Edgar Faure, enfrentou hoje à tarde a Assembléia Nacional numa prova que poderá ser decisiva. A batalha das eleições antecipadas entrou na sua quinta semana. Até agora não chegou a uma definição de um sistema de votação, não tendo o Parlamento conseguido escolher para a reeleição de seus membros entre o escrutínio de enapa no quadro do Departamento e o escrutínio uninominal no quadro do Distrito.

A conferência dos presidentes de grupos da Assembléia tendo resolvido hoje de manhã inscrever na ordem do dia da sessão da próxima quarta-feira a discussão das interpelações sôbre a política geral do Govêrno e não o debate sôbre as eleições, como pedia o sr. Edgard Faure, o Presidente do Conselho resolveu, depois de um breve conselho de Ministros, apresentar a questão de confiança contra a ordem do dia aceita pela conferência dos presidentes.

PROBLEMA A ESCOLHER

Para a maioria dos observadores políticos a escolha é a seguinte: a Assembléia está, assim, convidada a se pronunciar entre eleições antecipadas e uma crise ministerial.

Sabe-se que um primeiro projeto do Govêrno de convocar os eleitores da metrópole para dezembro não deu em nada.

O debate foi aberto às 12 horas e logo o Presidente do Conselho subiu à tribuna. Em tom firme pediu à Assembléia que rejeitasse as conclusões da conferência dos presidentes, que equivaliam, na sua opinião, "a enterramento das eleições antecipadas e da reforma eleitoral". O sr. Faure pediu que fôsse pôsto fim a uma incerteza que prejudica os trabalhos parlametnares. O Presidente do Conselho propôs-se a submeter à Assembléia, se fôsse concedida a confiança, um novo projeto, pelos têrmos do qual os poderes da Assembléia experiariam sete semanas depois da aprovação da lei pela qual o Parlamento fixará o modo de escrutínio e, "o mais tardar, sete semanas depois de 31 de dezembro do corrente ano".

O sr. Edgar Faure concluiu apersentando a questão de confiança contra o programa de trabalho proposto hoje de manhã pela conferência dos presidentes de grupos.

Voltou à bancada dos ministros sob o mais completo silêncio.

A votação sôbre a questão de confiança se desenrolará na próxima têrça-feira ao meio-dia.

Resenha Internacional

Margaret vai passear

MESSINA, 24 (AFP) — A princesa Margaret da Inglaterra, segundo os rumores que circulam em Messina, efetuará em princípios de dezembro uma viagem à Sicília, a título estritamente privado. Durante sua permanência na Sicília, a irmã da rainha Elizabeth passará grande período de repouso, e visitará as cidades de Messina, Catacé, Palermo e Siracusa. Sabe-se que a princesa Margaret está sendo esperada na Itália em janeiro próximo, por ocasião dos jogos olímpicos de inverno que se realizarão em Cortina d'Ampezzo, de 25 de janeiro a 5 de fevereiro.

Internelação a Eden

LONDRES, 25 (AFP) — "A recente declaração de um porta-voz do Foreign Office atacando o primeiro-ministrod a União Soviética foi feita com o consentimento do primeiro ministro britânico? — Porque razão a referida declaração não foi feita na Câmara dos Comuns?" E' êste o teôr de uma interpelação conhecida hoje nos Comuns e que deverá ser apresentada segunda-feira próxima, dirigida ao primeiro ministro Anthony Eden, pelo deputado trabalhista Arthur Lewis.

Encurtou a Jutlândia

COPENHAGUE, 25 (AFP) — A península da Jutlândia, parte continental do reino da Dinamarca, encurtou a distância de 170 metros, no transcurso de violenta tempestade em que um pedaço da sua ponta setentrional foi arrancado pelas vagas ontem à noite.

Desmentido

BELGRADO, 25 (AFP) — Um porta-voz da Secretaria de Estado dos Negócios Estrangeiros desmentiu hoje, categòricamente, em entrevista à imprensa, as informações de fonte estrangeira segundo as quais os embaixadores da Iugoslavia, da Grécia e da Albânia em Moscou estariam discutindo atualmente a neutralização da Albânia. O porta-voz acrescentou que essas informações são "destituídas de todo fundamento e inteiramente inventadas".

Aldeia prehistórica

ROMA, 24 (AFP) — Foram descobertas no localidade de Torre in Pietra, perto de Roma, as ruínas de uma aldeia prehistórica que remontariam a duzentos mil anos antes da era Cristã. As escavações revelaram a presença de ossadas fossilizadas de elefantes e hienas. Trata-se da mais antiga aldeia prehistórica já descoberta na Itália.

Reieitado o protesto

TÓQUIO, 25 (AFP) — O comando das Nações Unidas em Tóquio rejeitou hoje o protesto da Federação Japonesad o Trabalho contra a introdução de armas atômicas no Japão. Uma carta do quartel-general da ONU, assinada pelo comandante supremo, general L. Lemnitzer, convida as organizações sindicais japonesas a colaborarem nas medidas de defesa do seu país".

Presos os alpinistas

KATAMANDU, 25 (AFP) — Confirmou-se em fonte napalense a prisão pelas tropas chinesas, na fronteira do Nepal com o Tibet, de 2 alpinistas britânicos e de um oficial de ligação nepalense. Esses dois alpinistas, Sidney Wickell e John Harrop, que fazem parte da expedição galense de 60 pessoas que quer tentar a ascenção do Saipal e do Apl-n-Mpa, a Nordeste do Himalaia nepaense, teriam sido presos quando fazlam um reconhecimento nessa região.

Exonerado o arquiteto

MOSCOU, 25 (AFP) — Por decisão do conselho de ministros da Ucrânia, o arquiteto-chefed a cidade de Kharkov, sr. Krykinz, acaba de ser exonerado. Essa exoneração havia sido pedida pelos srs. Kruchtchev e Bulganin, a 4 do corrente. O Govêrno ucraniano constatou que as casas construídas segundo as diretrizes de Krykle tinham um tão grande número de escadas, torres e outros ornamentos arquitetônicos, que o metro quadrado des uperfície de habitação ficava em 2.00 e às vêzes a 3.000 rublos.

Khruchtchev explica o fracasso da Reunião de Genebra

BOMBAIM, 24 — (AFP) — "Os resultados da Conferência de Genebra poderiam ser qualificados de microscópicos, porém não ficamos irritados com isso. Talvez os problemas não estivessem maduros e talvez não fôsse aquêle o momento oportuno de discutí-los" declarou o sr. Khruchtchev, Primeiro Secretário do Partido Comunista da URSS, num discurso pronunciado ao terminar o almôço oferecido pela Sociedade Cultural Indo-Russa.

VENCEU PELA FÔRÇA

"Os nossos parceiros não cessaram ainda de querer negociar partindo de uma posição de fôrça, prosseguiu o sr. Khruchtchev. Aqueles que desejam falar conosco em tais condições não conseguirão nenhum resultado. Estamos dispostos a esperar um momento melhor. Quando os problemas estiverem maduros e quando o momento fôr oportuno, poderemos resolver êsses problemas no interêsse dos povos".

"Eu li os discursos pronunciados em Genebra e fiquei satisfeito de constatar que eram moderados, declarou ainda o sr. Khruchtchev. Isto significa que a coexistência deve continuar. Isto significa que devemos viver no mesmo planeta. Porém, devemos fazer todos os nossos esforços para impedir as fôrças de agressão de desencadearem uma guerra. Quanto mais nos conheçamos, melhor poderemos ajudar-nos e permitir às fôrças da paz de aumentar.

O sr. Khruchtchev acusou depois as fôrças hostis à URSS de "manterem a tensão, para obrigar a URSS a gastar quantias consideráveis para sua defesa. Pois essas fôrças receiam que essas mesmas quantias sejam gastas para o bem do povo". Todavia, acrescentou êle, seguiremos sem desviar-nos o programa determinado por Lenine".

NEGOCIAR COM TODOS

A URSS deseja negociar com todos os países, mas as potências hostis praticam uma discriminação e recusam comercializar conosco. Apesar disto, a nossa economia está em ótima situação porém essa discriminação obrigan-nos a encontrar novos meios para construir a nossa economia".

Evocando as visitas feitas à URSS por 17 senadores e cientistas americanos, o sr. Khruchtchev declarou: "Pessoa alguma solicita um visto para a URSS que lhe seja recusado. Há entre os visitantes os bons e os maus, as ovelhas sadias e as sarnentas, como diz a Bíblia. Porém, deixamos vir as ovelhas sarnentas porque não receiamos ser contaminados", terminou o sr. Khruchtchev.

750 convidados assistiram ao banquete, que foi presidido pelo Governador de Bombaim. Amanhã pela manhã, os srs. Bulganin e Khruchtchev partirão por via aérea para Poona.

PARTIRAM PARA POONA

POONA, 25 (AFP) — O marechal Nicolai Bulganin e o sr. Nikita Khruchtchev chegaram hoje de manhã a esta cidade com procedência de Bombaim. Poona reservou aos líderes soviéticos uma calorosa acolhida, menos espetacular, no entanto, que as das outras partes da Índia. Uma visita à Academia Militar Indiana, que se encontra [illegible] o ponto principal do programa do dia.

Doze divisões da Wehrmacht estarão formadas em 1956

BONN, 25 — (AFP) — Os quadros das doze divisões da futura Wehrmacht estarão em ordem no fim do ano de 1956 — anuncia o Ministério Federal da Defesa, onde se empreendeu ativamente os preparativos para a organização dos contingentes alemães. As unidades da Polícia Federal de Fronteiras devem fornecer, até 1.º de abril de 1956, os quadros das três primeiras Divisões de Infantaria. O "Quadro de Margma" prevê em seguida, a partir de outubro de 1956, a formação dos quadros de três outras Divisões de Infantaria e seis Divisões Blindadas.

APENAS DE GRANADEIROS

O futuro Exército alemão não conhecerá mais o têrmo de divisão de Infantaria, mas apenas o de divisão de granadeitos. Cada uma dessas grandes unidades, subdivididas em dois "grupos de combate" compreenderá cêrca de 12.000 homens. Os "granadeiros" disporão, como armamento leve, de carabinas e metralhadoras 1942 melhoradas. Não haverá mais "companhias pesadas" mas apenas companhias de morteiros.

A espera da realização dos planos do Ministério da Defesa, registram-se, entre os grupos parlamentares da Assembléia Federal ásperas discussões, sôbre a legislação militar básica, que muitos deputados se recusam a examinar apressadamente.

MISSÃO DEPOIS DE GENEBRA

BERLIM, 25 (AFP) — O Ministro Federal do Exterior, dr. Heinrich Von Brentano, frisou esta noite, ante a imprensa alemã e estrangeira em Berlim, que a missão do Govêrno Federal, depois da conferência de Genebra era a de manter a solidariedade ocidental que se manifestara por ocasião da recente conferência dos Ministros do Exterior dos Quatro Grandes.

Ressaltou o ministro que seria subestimar a arte política da República Federal acreditar que ela pudesse encontrar uma solução para a questão alemã graças a discussões diretas com a União Soviética. "Não permitirei, disse êle, que nos lancemos em tal caminho, que nos custará a amizade das potências ocidentais. Isto não quer dizer que não devamos contribuir para com Bonn e em Moscou não devam contribuir para isso".

QUESTÃO ALEMÃ

"A questão alemã, disse ainda o dr. Von Brentano, só pode ser resolvida pelas Quatro Grandes Potências. Temos interesse em estender nossos laços, com o exterior, quer no quadro dos Acordos de Paris, quer no dos Acordos de Messina".

Depois de se ter pronunciado contra contatos técnicos com as autoridades da zona soviética as quais, disse êle, teriam inevitàvelmente consequências políticas, o ministro declarou que reencetar um dia as negociações.

Respondendo a uma pergunta, o sr. Von Brentano frisou que não esperava qualquer consequência perigosa, para Berlim, do fracasso da conferência de Genebra.

Deram um exemplo de serenidade os brasileiros: Faure

PARIS, 25 (AFP) — "O povo brasileiro deu aos seus chefes o exemplo da serenidade", — eis o título de editorial publicado hoje pelo jornal parisiense "L'Aurore".

Seu autor, sr. Roland Faure, depois de expor aos leitores a presente situação política da grande república sul-americana, presta homenagem à sabedoria do povo brasileiro "um dos mais pacíficos e dos mais amadurecidos da América Latina".

O POVO E OS ACONTECIMENTOS

Após recordar acontecimentos que vêm abalando, há algumas semanas, a grande nação latino-americana, assinala o articulista. "Mas ao lado da inquietação dos círculos políticos, ao lado de tôdas as circunstâncias, há um elemento reconfortador: é a sabedoria, o pacifismo, a maturidade do povo brasileiro. Enquanto a agitação abrasa os corredores da Câmara, os gabinetes dos ministros, as salas de estado-maior, o povo está no trabalho, não pensa em se armar, não pensa em lutar, nem pensa em destruir. Certamente não o poupa a inquietação porque o pão, a carne e a passagem de ônibus aumentaram incessantemente, mas o gemido da serra mecânica, o martelar das máquinas ilustradoras e o estridor dos guindastes em plena atividade enchem ainda a atmosfera quente do Rio de Janeiro e de São Paulo, onde os edifícios continuam a crescer e onde o rumor das querelas políticas ainda não chegou a prturbar a sinfonia do trabalho".

Posse aos eleitos e sítio benigno: Nereu diz a jornalistas

O presidente Nereu Ramos declarou, ontem, à Diretoria do Sindicato dos Jornalistas do Rio de Janeiro, que o Govêrno conta com a cooperação da imprensa e do povo brasileiro no sentido da recondução do país à normalidade constitucional "que se dará com a posse dos eleitos para os mais altos cargos da República".

Ressaltando que o estado-de-sítio "foi votado como um imperativo da ordem", o Presidente da República afirmou, no entanto, que êle só será aplicado "quando estritamente necessário para a segurança do regime constitucional e a defesa da ordem".

LIBERDADE DE IMPRENSA

— Podem ficar tranquilos os jornalistas — assegurou o sr. Nereu Ramos — quanto ao seu direito de exercício de suas atividades.

Esta frase, o presidente a repetiu enfàticamente, ao despedir-se da Diretoria do Sindicato.

... Imposição do dever ...

Declarou, inicialmente, o sr. Nereu Ramos, "sentir-se confortado em receber o apoio dos jornalistas nesta hora grave por que atravessa o país", acrescentando que o fato de se achar na Presidência da República se deve "exclusivamente à circunstância de ser vice-presidente do Senado".

— Brasileiro e patriota — disse — não me seria lícito recusar conservar-me no posto de sacrifício em momento tão difícil para a nacionalidade. Meu papel, na contingência política do momento, é como o daquele que procurasse recolocar nos trilhos o vagão que deles se houvesse desviado.

Objetivo

A visita resultou de uma resolução da Assembléia Geral do Sindicato dos Jornalistas, e teve por fim confirmar a moção de solidariedade anteriormente enviada ao presidente Nereu Ramos e reiterar o apêlo de que seja respeitada a liberdade de imprensa no país.

A comissão de jornalistas estava composta dos seguintes diretores do Sindicato: Luiz Ferreira Guimarães, Mário Cordeiro, Jocelyn Santos, Carlos Alberto da Costa Pinto, Gilberto Lima, Carmen Salgado, Deodoro da Costa Lopes e João Ferreira Gomes.

O EMBAIXADOR MACEDO SOARES NO I. B. G. E.

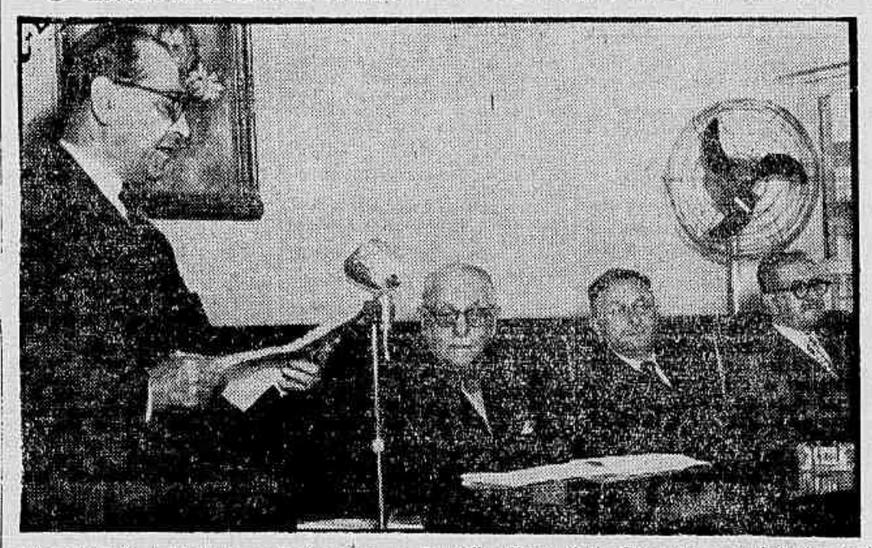

Em solenidade realizada na tarde de ontem, no Conselho Nacional de Geografia, o embaixador José Carlos de Macedo Soares assumiu a presidência do Instituto Brasileiro de Geografia e Estatística em substituição ao sr. Elmano Cardim. Usando da palavra o ex-presidente saudou o novo titular e nessa ocasião lembrou alguns dos problemas que estão reclamando imediata solução para benefício do país. Agradecendo, o embaixador Macedo Soares pronunciou breves palavras, oportunidade em que manifestou o seu propósito de dirigir aquele Instituto com os olhos fixos no seu progresso e na ampliação do grande conceito de que já goza

CONCLUSÕES DA 1.ª PÁGINA

Em vigor . . .

II — A suspensão da liberdade de reunião, inclusive a exercida no seio das associações;

III — A busca e apreensão em domicílio;

IV — A suspensão do exercício do cargo ou função a funcionário público ou empregado de autarquia, de entidade de economia mista ou de emprêsa concessionária de serviço público;

V — A intervenção nas emprêsas de serviços públicos".

O "referendum"

Os ministros que referendaram a lei, o fizeram na seguinte ordem:

Francisco Menezes Pimentel — Justiça; Antônio Alves Câmara Jr. — Marinha; Henrique Lott — Guerra; José Carlos de Macedo Soares — Exterior; Mario de Câmara — Fazenda; Lucas Lopes — Viação; Eduardo Catalão — Agricultura; Abgar Renault — Educação Nelson Omegna — Trabalho; Vasco Alves Secco — Aeronáutica e Maurício de Medeiros — Saúde.

4 países . . .

ro, da qual constará uma audiência especial com a rainha Elizabeth.

Nos Estados Unidos

Nos Estados Unidos, o sr. Juscelino Kubitschek manterá importantes entendimentos com as autoridades norte-americanas interessadas no investimento de capitais no Brasil.

Por outro lado, informa-se que o sr. Hugo Gouthier, consul geral do Brasil em Nova York, e amigo pessoal do sr. Kubitschek vem, a seu pedido, sondando importantes setores financeiros dos EE.UU a respeito de empréstimos para a realização do seu programa de govêrno.

Prestígio

Os círculos financeiros norte-americanos, depois de informados do relatório favorável da comissão de deputados americanos que esteve em Minas, colhendo informações sôbre o passado democrático e anti-comunista do seu ex-Governador — abriram um largo crédito de confiança ao futuro Presidente da República.

Apurou a reportagem que os deputados W. R. Poage, Paul Jones, Kaloh Harvep, Harold Lovre e Charles Hoeven, que estiveram em Belo Horizonte no dia 18 último, percorrendo importantes obras públicas realizadas no govêrno Kubitschek, ficaram realmente impressionados com as informações obtidas em diversos círculos da vida mineira.

O Ponto IV e o Plano Kubitschek

Os dirigentes do Ponto IV no Brasil, por outro lado, estão examinando o programa de govêrno do sr. Kubitschek. O sr. Geraldo Hardy, assistente do Ponto IV, ora em Belo Horizonte onde, a convite do prefeito (UDN) [illegible] na reforma dos serviços municipais da Prefeitura da capital mineira, procurou assessores técnicos do futuro Presidente da República, pedindo-lhes amplos informes e esclarecimentos sôbre os planos e programa do govêrno Kubitschek.

Equipe acompanhará

Alguns assessores técnicos que ajudam a elaboração do plano de govêrno do Presidente eleito vão acompanhá-lo em sua próxima viagem.

Pretende o sr. Kubitschek percorrer o Vale do Tenessee, estudando detidamente os planos da grande obra ali realizada por Roosevelt.

Convite do Presidente do Credit Lyonais

Sabe-se que o presidente do Banco Credit Lyonais, uma das maiores organizações financeiras da França endereçou, por intermédio do sr. José Maria de Alkmin, convite especial a J. K. para que visite a França. O senhor Marcel Cashé já estivera no Brasil e colaborou com empréstimo para compra de máquinas do govêrno mineiro na França.

TIMBAUBA DA SILVA
ADVOGADO — Criminal e pericias Diàriamente das 12 às 14 horas TELEFONE: 48 3570

O Que Se Diz:

...QUE os membros do gabinete do ex-ministro Alencastro Guimarães chegaram à conclusão que é impossível acompanhar o raciocínio político do antigo diretor da Central do Brasil...

●

...QUE o dito Alencastro, logo que assumiu o Ministério do Trabalho, pugnava, abertamente, pela candidatura do senhor Juscelino Kubitschek; mais adiante, ensaiou apoiar a do senhor Etelvino Lins; finalmente, entregou-se, de armas e bagagens, ao séquito ademarista, sustentando, inclusive, a candidatura do senhor Danton Coelho para Vice...

●

...QUE, nos acontecimentos de 11 do corrente, o senhor Alencastro Guimarães foi o primeiro e único ministro do senhor Carlos Luz a correr para o Ministério da Guerra, a fim de hipotecar solidariedade ao general Lott...

●

...QUE, mais tarde, vendo-se demitido do Ministério do Trabalho, voltou a acompanhar o senhor Café Filho, votando contra o seu impedimento...

●

...QUE, em virtude de tantas mudanças, seus amigos e ex-auxiliares no MTIC, impossibilitados de acompanhá-lo nessa **peregrinação cívica**, resolveram dividir-se por tôdas as correntes políticas do país...

Assembléia propõe Couto Filho para executor do sítio

ASSEMBLÉIA FLUMINENSE

Subscrito por 28 representantes, o deputado Adolfo Oliveira, apresentou, ontem, uma moção expressando a "simpatia e o aprêço com que receberiam a designação para Executor do estado-de-sítio" em território fluminense, do governador Miguel Couto Filho.

Deputados de tôdas as bancadas subscreveram a moção, com exceção dos pessedistas, cujo líder, sr. Pinheiro de Castro, esclareceu que se abstinha em virtude do Governador e do Presidente da República pertencerem ao mesmo partido, devendo a sugestão partir exclusivamente de outras correntes. A proposição foi considerada como aprovada.

IAPETC

O sr. Raul Travassos, primeiro orador do expediente que, ontem, sexta-feira, teve a duração de apenas 30 minutos, pleiteou a instalação de uma agência do IAPETC em Itaperuna, onde os contribuintes não recebem o menor benefício das autarquias. Reclamou também, contra a falta de pagamento do abono aos contribuintes da Caixa dos Empregados da Leopoldina, abono autorizado, ainda, pelo ex-presidente Getulio Vargas.

DIVERSOS

Falaram, ontem, nas pequenas comunicações: o sr Rodrigues de Oliveira, que deu conhecimento do voto da bancada do seu partido, o P. S. B., na Câmara dos Deputados, contra o Estado de Sítio; o sr. Gilberto Pires, para protestar contra o aumento das passagens dos lotações que ligam Niterói a São Gonçalo, autorização partida do Departamento de Estradas de Rodagens; o sr. José Bernardo, para se referir ao loteamento da Fazenda da Sapucaia; e o sr. Rubens Ferraz, que protestou contra o fato do Ministro da Viação haver negado atender à pretensão dos itaperunenses, no sentido de transferência da Estação da Leopoldina para zona mais afastada do centro da cidade.

"JETON" E LICENÇA

Na ordem do dia, não foi votado nenhum projeto ou indicação. Discutiu-se, apenas, o projeto n.º 671, que extende para 60 dias o prazo para as licenças dos deputados para tratamento de saúde permitindo a convocação de suplentes. O sr. Roger Malhardes, apresentou uma emenda determinando que só os deputados que estiverem presentes na ordm do dia, terão direito à percenção do "jeton"

Foi, ainda, aprovado, um requerimento de congratulações com o deputado Adolfo Oliveira, 1.º vice-presidente da Casa, por motivo da passagem, hoje, do seu aniversário, sendo o mesmo, depois da reunião, homenageado no seu gabinete, por funcionários e deputados de tôdas as bancadas.

A MELHOR GARANTIA
Banco Financial do Brasil S. A.
Capital: Cr$ 30.000.000,00
RUA DO OUVIDOR N.º 69
CONTA CORRENTE POPULAR
Consultem nossas taxas

Estudam a resposta ao Supremo

O Ministro da Justiça, sr. Menezes Pimentel, esteve ontem na Câmara e no Senado a fim de debater com as Mesas Diretoras das duas Casas do Congresso Nacional a resposta que o Poder Executivo e o Legislativo deverão dar ao Supremo Tribunal Federal no pedido de informações dirigido por aquela Alta Côrte a fim de instruir o mandado de segurança por meio do qual o sr. Café Filho pretende ser reempossado na Presidência da República.

Na Câmara o titular da pasta política conferenciou com o presidente da Mesa, deputado Flores da Cunha, o mesmo acontecendo no Senado onde manteve longa palestra com o presidente da Casa, senador Gomes de Oliveira. Este, por sua vez, encarregou o senador Cunha Mello de coordenar a matéria da parte do Senado, compondo com os representantes da Câmara (deputados Vieira de Melo, Ulisses Guimarães e Martins Rodrigues) a comissão encarregada de redigir o documento.

Estudantes: respeito à eleição

Já conta com centenas de assinaturas, o abaixo assinado dos alunos da Faculdade Nacional de Direito, da Universidade do Brasil, manifestando sua solidariedade às autoridades constituídas por sua firme atitude em defesa da legalidade.

O documento tem o seguinte teor:

«Os abaixo assinados, alunos da Faculdade Nacional de Direito, da Universidade do Brasil, em face à atitude assumida pelo Congresso Nacional, com o apôio inequívoco do Supremo Tribunal Federal e das corporações armadas, frente ao momento político nacional, colocam-se a favor de que sejam acatadas as decisões da Justiça Eleitoral, no concernente ao pleito de 3 de outubro».

A medida de exceção visa defender os direitos do homem

"Quando as medidas de exceção são tomadas no sentido de defesa das liberdades ameaçadas, (...) não há porque modificar a atitude de solidariedade às autoridades, numa demonstração de confiança nos que, assim procedendo, visam apenas manter os princípios constitucionais que mais favorecem o povo e o progresso do Brasil".

Eis um trecho da declaração dada, ontem, à publicidade pela Associação Brasileira de Defesa dos Direitos do Homem, em face da situação nova criada no país, pela decretação do estado-de-sítio.

A DECLARAÇAO

A declaração da A. B. D. D. H. tem a seguinte redação.

"A Associação Brasileira de Defesa dos Direitos do Homem, em face da situação nova em que se encontra o país, sob os efeitos do estado de sítio, decretado pelo Congresso Nacional por solicitação do Poder Executivo, sente-se no dever de reiterar sua conduta de defesa da Constituição e das liberdades democráticas, já definida em documentos anteriores.

A A. B. D. D. H. forma decididamente ao lado de tôdos os democratas e patriotas, das entidades e organizações democráticas que, opondo-se às manobras dos golpistas inimigos da liberdade e condenando-as, apoiam o atual Govêrno, o Congresso Nacional e as Fôrças Armadas pelas medidas que vêm sendo tomadas no sentido de desarticular os que atentaram contra a Constituição da República e quizeram implantar no Brasil uma ditadura terrorista. Dentro dessa linha de conduta, a A. B. D. D. H. juntou também a sua voz à da maioria dos brasileiros, exigindo punição para os inimigos da democracia e do povo

Agindo, pois, em atenção ao clamor público, o Govêrno e o Congresso Nacional entenderam que só o estabelecimento da medida constitucional do estado de sítio lhes poderia fornecer os meios legais indispensáveis para prosseguir em sua ação contra os golpistas. Os que defendem as liberdades, por princípio, sempre vêem com certa desconfiança as medidas de exceção. Entretanto, quando estas são tomadas no sentido da defesa das mesmas liberdades ameaçadas contra aquêles que as pretendiam destruir, não há porque modificar sua atitude de solidariedade às autoridades, numa demonstração de confiança nos que, assim procedendo, visam apenas manter os princípios constitucionais que mais favorecem o povo e o progresso do Brasil.

Confirmando a proclamação de 15 de novembro último de apoio às medidas antigolpistas tomadas pelo Congresso Nacional, a ABDDH põe em relvo a necessidade de se publicarem os inquéritos que evidenciam a trama criminosa; de conceder anistia aos que forem condenados e processados em virtude de uma oposição aos mesmos propósitos liberticidas e imperialísticos; de desobstruir, enfim, o caminho que conduz ao fiel respeito à Constituição e que terá sua expressão mais elevada na posse a 31 de janeiro próximo, dos eleitos no povo no pleito de 3 de outubro — Juscelino Kubitschek e João Goulart.

A Associação Brasileira de Defesa dos Direitos do Homem considera, êsse, o único caminho a ser trilhado pelos que lutam pelas liberdades democráticas, tendo em vista, fundamentalmente, os interêsses do povo da democracia e da pátria.

Rio de Janeiro, 25 de novembro de 1955. — (Ass.) ARTHUR CARNAÚBA — Presidente"

FLORA MEDICINAL

DIRAJAIA
Expectorante indicado nas bronquites e nas tosses por mais rebeldes que sejam

LUNGACIBA
Poderoso tônico amargo, ativa o órgão digestivo, combatendo as diarréias e o catarro intestinal, estimulando o apetite.

JURUPITAN
Combate as cólicas e as congestões do fígado, os cálculos hepáticos e a ictericia.

CHA' MINEIRO
Indicato contra reumatismo gotoso e artritismo, moléstias da pele, e, por ser muito diurético, nas doenças dos rins.

Vendem-se em tôdas as farmácias e drogarias. Peçam grátis nosso útil catálogo científico.

J. Monteiro da Silva & Cia.
193, Rua 7 de Setembro, 195
Telefone: 23-2726
RIO DE JANEIRO
Vendem-se em tôdas as drogarias e farmácias. Peçam grátis nosso catálogo.

COMPANHIA ELETROMECÂNICA CELMA

ASSEMBLÉIA GERAL ORDINÁRIA

(2.ª Convocação)

São convidados os senhores acionistas para a reunião da Assembléia Geral Ordinária que se realizará no dia 30 de novembro de 1955, às 14 horas, na sede social à Rua Senador Dantas n.º 84 - 7.º andar, para os fins do artigo 16 dos Estatutos (discussão do relatório da Diretoria, suas contas, inventários e balanço do exercício de 1954), bem como eleição da Diretoria e do Conselho Fiscal.

Rio de Janeiro, 23 de novembro de 1953.

(as.) Pedro de Menezes Raggio — Diretor.

26 de Novembro

Diário de um Repórter

CASTELLO

SEM MALDADE

O sr. Gustavo Capanema defendia ontem a tese de que no Brasil as coisas se fazem com muita bondade. Não se vê maldade alguma.

TENÓRIO, O BRIGADEIRO E O GOLPE

De capa e cavanhaque o deputado Tenório Cavalcanti penetrou ontem na casa do sr Café Filho, onde participou de uma conversa na qual se negava houvesse golpistas no Govêrno impedido.

— Fui uma vez ao gabinete do Brigadeiro — disse Tenório — trocar impressões e colher informações A certura altura, citei o nome de alguns oficiais e o Brigadeiro me disse: "Tenório, cuidado com essa gente. São golpistas. Não se oriente por êles". Saí sem entender nada e, na porta, encontrei o brigadeiro Guedes Muniz e o interpelei: "Que há, Brigadeiro? Vim tomar uma injeção de sangue e o Eduardo me chupou sangue".

O ESTILO E' O HOMEM

O deputado Ulisses Guimarães perguntou ao seu colega José Maria de Alkmin se lera a mensagem do governador Jânio Quadros que, apesar de tudo, êle, Ulisses julgava satisfatória.

— E — hesitou o sr. Alkmin — uma no cravo outra na ferradura.

— O estilo é o homem — disse Ulisses, aplicando "el cuento".

— Donde se conclui — acrescentou Alkmin — que há muito pouco homem hoje em dia. Nunca vi tanta falta de estilo.

AS ROUPAS DE CAFE' NO CATETE

O sr. Café Filho deixou suas roupas no Palácio do Catete, inclusive as roupas de baixo.

Vai o Senado votar em urgência a nova Lei do Inquilinato

PLENÁRIO DO SENADO

Foi lido, no expediente da sessão de ontem do Senado, o projeto de lei da Câmara dos Deputados que prorroga, por mais um ano, a Lei do Inquilinato, cuja vigência expira a 31 de dezembro próximo vindouro.

A referida proposição foi distribuída às comissões técnicas, devendo retornar ao plenário, na próxima semana, a fim de que, em regime de urgência, seja votada.

ELEIÇÕES NO PARANA'

O sr. Alô Guimarães ocupou a tribuna para comunicar aos seus pares que o Tribunal Regional do Paraná havia encerrado as apurações do pleito de 3 de Outubro, proclamando os candidatos eleitos. Depois de uma série de considerações sôbre a lisura com que foram realizadas as últimas eleições naquele Estado, o orador ressaltou a brilhante vitória do seu companheiro de bancada, sr. Moisés Lupion, eleito governador, com, uma vantagem de 60 mil votos sôbre o segundo colocado.

MUDANÇA DA CAPITAL

O sr. Coimbra Bueno voltou a tratar da mudança da Capital da República para o Planalto Central, congratulando-se com a Câmara dos Deputados que aprovou a emenda do Senado incluindo no Orçamento do próximo ano a importância de 120 milhões de cruzeiros, destinada a custear a desapropriação da área destinada à nova sede do Govêrno brasileiro.

SESSÃO EXTRAORDINÁRIA

A fim de prosseguir na votação dos Anexos do Orçamento, o sr. Carlos Gomes de Oliveira convocou uma sessão extraordinária para as 21 horas.

(Conclue na pág 11)

Movimento de "Paz" não é digno de respeito sem posse

Plenário da Câmara

"A bandeira branca com que nos acenam não traz a legenda sob a qual qualquer movimento de paz poderia ser tido como digno de respeito: a posse dos eleitos".

Êste é o ponto de vista esposado, da tribuna da Câmara, pelo deputado Último de Carvalho ao analisar, em breve discurso, a pregação dita pacifista a que têm emprestado a responsabilidade de seus nomes os deputados Otávio Mangabeira e Gustavo Capanema.

MAQUIAVELISMO

Foi o seguinte o discurso proferido pelo representante mineiro:

— «Sr. Presidente, Srs. Deputados, desde que falhou o golpe de retôrno do ex-Presidente Café Filho ao Palácio do Catete tentado pelos que se intitulam «elite brasileira», assoalha-se a necessidade de um desarmamento dos espíritos e união de tôdas as fôrças democráticas, como única tábua de salvação de nossa Constituição. Essa onda de paz tem a sua fonte nos mesmos arraiais golpistas, que vêem nela uma forma de amortecimento da decisão das gloriosas classes armadas de respeitarem a vontade do povo. O interessante é que ainda há democratas, como os eminentes srs. deputados Otávio Mangabeira e Gustavo Capanema, que se prestam a dar fôro de verdade a essas maquiavélicas insinuações. E digo maquiavélicas, porque a «bandeira branca», com que acenam, não traz a legenda sob a qual qualquer movimento de paz poderia ser tido como digno de respeito: «posse dos eleitos».

Se os «golpistas» reconhecem que o país necessita de uma comunhão cívica, porque não saem logo com uma proposta objetiva de forma a ser considerada como um ponto de partida para a parada final da confraternização nacional? O modo por que anunciam os propósitos não é de homens que devem ser levados a sério, mas de ingênuos que cuidam engodar nossas classes armadas, como se elas não os conhecessem. O povo brasileiro já declarou «impedidos» os tartufos e os «camaleões».

Da paz, da ordem, do desarmamento dos espíritos, somos nós e não êles, tanto assim que os convidamos a pleitearem conosco esta fórmula para princípio de entendimentos:

a) Posse dos eleitos;

b) Um Ministério Civil para cada partido com representação no Congresso, sendo a preferência, para a escolha, na ordem da votação obtida pela legenda partidária na última eleição;

c) Os Ministros Militares indicados pelos Estados Maiores das corporações, e o Presidente do Banco do Brasil pelas Federações das Classes Produtoras;

d) Os demais cargos da alta administração, providos pelo Executivo entre cidadãos de alto valor moral e técnico, ouvido o Ministério.

Não está aqui uma patriótica solução? Sim, se êles fôssem sinceros...

O SR. FROTA AGUIAR — E onde V. Exas. colocarão o Gregório?

O SR. ULTIMO DE CARVALHO — Deve ficar justamente com o Malfussi, correligionário de VV. Exas., que forgicou a carta Brandi».

EXPEDIENTE:

— Presidente: Godói Ilha
— Presentes: 67 deputados
— O sr. ADAIL BARRETO contesta críticas feitas pelo sr. Severino Sombra ao Govêrno do Ceará.
— O sr. ÚLTIMO DE CARVALHO tece considerações em tôrno do momento político, acusando o sr. Café Filho de participar da conspiração que se preparava contra o regime constitucional.
— O sr. LUIS COMPAGNONI lê, para que conste dos Anais, cópia do acôrdo para a compra do trigo, firmado entre o Brasil e os Estados Unidos.
— O sr. DIVONSIR CORTES registra a realização da Segunda Jornada Médica do Estado do Paraná.
— O sr. MÁRIO MARTINS reclama contra o estado de sítio, afirmando que o mesmo é mais rigoroso do que o de 1935.
— O sr. FONSECA E SILVA advoga a imediata transferência da Capital Federal para o interior do Estado de Goiás.
— O sr. SEGISMUNDO DE ANDRADE pede andamento do projeto que se acha na Comissão de Finanças, que prevê indenização para as desapropriações realizadas na área da Hidrelétrica do São Francisco.
— O sr. NEI MARANHÃO reclama a liberação de verbas do DNER destinadas ao Estado de Pernambuco.
— O sr. YUKISHIGUE TAMURA lê telegrama da Assembléia Paulista elogiando a atuação da bancada daquele Estado no que tange à votação do Orçamento.
— O sr. OSTOJA ROGUSKI lê, para que conste dos Anais, telegrama da ABI pedindo a prorrogação da lei que concede abatimento de 50% nas passagens aéreas internacionais aos profissionais de imprensa.
— Os srs. MÁRIO GOMES e SEIXAS DÓRIA, no "grande expediente discorrem sôbre o transcurso do aniversário da Revolução Comunista de 1935, exaltando o heroísmo dos que tombaram na defesa do regime constitucional.

ORDEM DO DIA:

— Presidente: Godói Ilha
— Presentes: 189 deputados
— E' aprovado o Anexo do Orçamento relative à Receita.
— São aprovados os vários projetos de rotina legislativa
— E' adiada a discussão do projeto que trata da reclassificação dos servidores públicos.
— Em explicação pessoal, falaram os srs. João Machado, Severino Sombra, Sérgio Magalhães, Leoberto Leal, Magalhães Mello, Jeferson Aguiar, e Benjamim Farah, que apresentou projeto revogando a Lei n. 2.150, de 2 de janeiro de 1954 que institui mais uma contribuição de 3% dos Institutos e Caixas de Aposentadoria e Pensões para o SAPS
— Encerramento: 17,45 horas.

No Governador, acaba o policiamento com o último ônibus

CÂMARA MUNICIPAL

O policiamento na Ilha do Governador termina quando parte de lá o último ônibus no qual viajam de volta à cidade os guardas da Polícia de Vigilância destacados para o local, declarou o vereador Couto de Sousa, na sessão de ontem da Câmara Municipal.

Acrescentou que, por êsse motivo, na última madrugada foram assaltadas 14 casas residenciais no Jardim Gauanabara e que os moradores dali estão organizando um policiamento particular, de emergência, armados de cacetes, pedras e alguns revólveres.

SÚMULA DA SESSÃO

Expediente, presidência do sr. Salomão Filho.

O sr. Cipriano Lima apresentou um requerimento de urgência para o projeto de lei que concede auxílio de 50 mil cruzeiros ao cantor Augusto Calheiros.

O sr. Gama Filho leu, para constar dos Anais, a carta do deputado Benedito Costa Neto, dirigida ao deputado Otávio Mangabeira, sôbre o estado de sítio.

O sr. Pedro Faria fez um discurso, focalizando diversos problemas da cidade, destacando como um dos principais, a falta de policiamento.

O sr. Anibal Espinheira falou prestando uma homenagem aos que combateram e perderam a vida em defesa da legalidade e das instituições, por ocasião da intentona comunista.

O sr. Domingos d'Angelo falou sôbre o aniversário do Banco de Sangue.

O sr. Gentil de Castro tratou dos problemas do tráfego, dizendo que não existe um serviço especial para defesa das crianças.

O sr. Couto de Souza acusou de inatividade o Departamento de Habitação Popular.

ORDEM DO DIA

Continuou sendo debatido o projeto que concede subvenção à Fundação Leão XIII, sem chegar a ser votado.

AGRESSÕES AO VEREADOR

O sr. Wilson Leite Passos distribuiu uma nota sôbre os últimos acontecimentos que envolveram seu nome, declarando: 1 — não pediu nem pedirá garantias de vida a ninguém; 2 — a notícia em contrário divulgada a seu respeito, parece fazer parte de uma calculada campanha de desmoralização de sua pessoa: quanto ao atentado que pretenderam alguns elementos, tidos como comunistas, praticar contra sua pessoa, o DOPS estaria empenhado em identificar seus autores.

PROJETO

O sr. Levi Neves apresentou projeto de lei, reconhecendo como instituição de utilidade pública a Liga de Amadores Brasileiros de Rádio Emissão.

ABI a Nereu: é nefasta a ausência da livre crítica

A Associação Brasileira de Imprensa dirigiu, ontem, ao presidente Nereu Ramos, uma nova mensagem de advertência da necessidade de ser preservada a liberdade de imprensa, na qual "reitera a sua confiança na preservação dos princípios constitucionais, bem assim a sua fé na vitória do regime democrático".

A mensagem, aprovada pelo Conselho Administrativo da ABI, lembra ao presidente Nereu Ramos que "a ausência de crítica livre é mais nefasta do que os possíveis excessos jornalísticos", e acrescenta que "êstes podem ser anulados pelo esclarecimento próprio ao debate público, mas as notícias falsas, as dúvidas e as incertezas nascidas da ausência da liberdade de informar e debater, como as nuvens pesadas, mesmo não gerando a tempestade, são dela prenúncio certo".

A MENSAGEM

Tem êste têxto, a mensagem da ABI:

"O Conselho Administrativo da Associação Brasileira de Imprensa, frente aos últimos acontecimentos que agitaram a vida pública do País e sem entrar em apreciação dos aspectos político-partidários, o que lhe é defezo pela letra expressa do Estatuto, reitera a sua confiança na preservação dos princípios constitucionais, bem assim a sua fé na vitória do regime democrático. Renova o Conselho Administrativo e adverência da Diretoria da A. B. I. da necessidade de ser preservada a liberdade de imprensa. O Presidente Nereu Ramos, expediente homem público, sabe muito bem que a ausência da crítica livre é mais nefasta do que os possíveis excessos jornalísticos. Êstes podem ser anulados pelo esclarecimento próprio ao debate público, mas as notícias falsas, as dúvidas e as incertezas nascidas da ausência da liberdade de informar e debater, como as nuvens pesadas, mesmo não gerando a tempestade são dela prenúncio certo.

Reconhecendo a situação de direito decorrente da decretação do estado de sítio, o Conselho Administrativo da Associação Brasileira de Imprensa deixa claro o seu ponto de vista favorável à não aplicação da censura à imprensa durante o estado de sítio e à pronta volta à plenitude das garantias constitucionais"

CONVITE

Convidamos todos os membros dos "Clubes J.J." para tomar parte na solenidade com que, no próximo domingo, às 9 horas da manhã, no Cemitério de São João Batista, às Fôrças Armadas homenagearão à memória das vítimas da intentona comunista de 1935.

Os verdadeiros democratas não deixarão de comparecer a esta demonstração de repudio ao credo vermelho, que representa, ao mesmo tempo, uma vigorosa demonstração de patriotismo.

Rio 25-11-55

Luiz Corrêa, Coordenador-Geral

O 30o. Aniversário da Emprêsa de Águas de São Lourenço

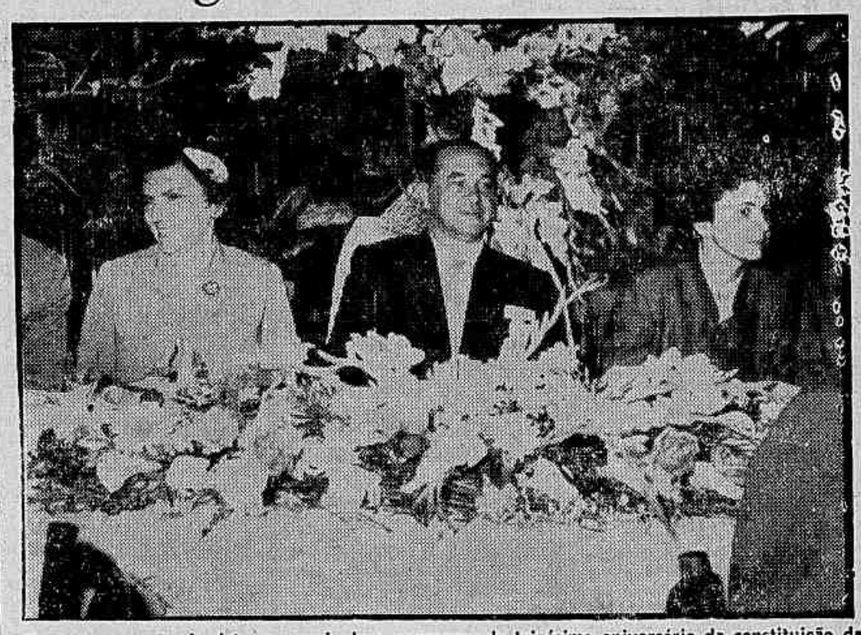

Em comemoração da data que assinala a passagem do trigésimo aniversário da constituição da Emprêsa de Águas de São Lourenço, os funcionários dessa importante organização mandaram celebrar, anteontem, Missa de Ação de Graças na Igreja de Nossa Senhora do Carmo, nesta capital, que foi assistida pelos Administradores, membros do Conselho Administrativo e do Conselho Fiscal, acionistas, funcionários do Escritório Central e grande número de funcionários e chefes de seção da Emprêsa em São Lourenço, acompanhados de suas respectivas famílias, além de representantes da imprensa, organizações comerciais, industriais e inúmeras outras pessoas. Após o ato religioso, teve lugar num dos restaurantes da cidade o almôço oferecido pela Diretoria da Emprêsa, que foi presidido pelo empregado mais antigo da mesma, sr. Natal Luiz Pereira que se vê na fotografia acima, ladeado pela Exma. Sra. d. Maria da Conceição Garcia Pereira Braga, Diretora da Emprêsa, e Exma. senhorita Dayse Alvim Vieira.

AGORA NO FUTEBOL, AOS SÁBADOS E DOMINGOS À TARDE, O NEGÓCIO É CONTINUAR OUVINDO A
Rádio Mayrink Veiga
• Uma emissora da Organização Victor Costa

porque também nos esportes à Mayrink não perde uma!
• Novo SISTEMA DE IRRADIAÇÕES!
• Muito mais INFORMATIVO!
• Nova EQUIPE DE LOCUTORES!
• Muito mais VIBRANTE!
comando geral de RUI PORTO e BRAGA JÚNIOR
supervisão de LÚCIO GUIMARÃES
PATROCÍNIO EXCLUSIVO DA BRAHMA CHOPP que também nos esportes... é o melhor da festa!
AGORA, TAMBÉM ONDAS-CURTAS NA RÁDIO MAYRINK VEIGA!
Nas faixas de 9,575 klcs., 31 metros, e 11.775 kls., 25 metros.

O representante das Águas de Caxambu, sr. Oswaldo da Veiga Cabral quando cumprimentava o Presidente da Emprêsa aniversariante, sr. Attilla Carvalhaes Pinheiro, nosso companheiro de redação e sua Exma. sra. D. Yvonne Carvalhaes Pinheiro.

Diario Carioca

Diretor Presidente. Horácio de Carvalho Júnior
Diretor Redator-Chefe. Danton Jobim

Fundado em 17 de julho de 1928

RIO DE JANEIRO, 26 DE NOVEMBRO DE 1955

A nossa opinião

Intriga e mentira

A UDN está agindo com o general Teixeira Lott e as Fôrças Armadas ou no pressuposto de que o Ministro da Guerra não enxerga um palmo adiante do nariz, ou na esperança de que êle e seus companheiros de comando militar sejam homens de palavra fácil.

Ora, os fatos, nas suas manifestações sucessivas, demonstram que a UDN comete mais um êrro, um êrro palmar. A intriga para a qual arregimentou seus peritos mais sagazes, como o velho Otávio Mangabeira e o insistente Etelvino Lins, não surtirá o menor efeito, simplesmente porque o general Teixeira Lott é um homem de bem e um homem esclarecido. E' o Ministro da Guerra alguém que enxerga muito longe, com precisão e clareza, tanto assim que esmagou o golpe de maneira fulminante, apanhando os golpistas com a bôca na botija. Para isso se preparara com antecipação e eficiência.

Abandonando seu encôsto no Tribunal de Contas a ameaça-de-candidato udenista fêz que não entendeu que o movimento de 11 de Novembro foi realizado precisamente para impedir que êle e seus companheiros arregimentassem setores das Fôrças Armadas para destruir o regime democrático. Fazendo-se de inocente, foi o sr Etelvino ao Ministério da Guerra, como se o que se houvesse passado ali, na madrugada histórica, tivesse sido pura e simplesmente o movimento do golpe, o golpe pelo qual lutou durante meses seguidos, na base de um sofisma e de uma simples intriga — a "união nacional". Mas saiu de lá decepcionado. O general Lott o esclareceu devidamente, refrescando-lhe a memória. Fêz-se o 11 de Novembro para dar posse aos eleitos e não para permitir à UDN que prosseguisse na sua manobra sórdida visando a evitar os efeitos do pronunciamento popular de 3 de Outubro.

Dos objetivos do movimento não se afastarão o Ministro da Guerra e os comandantes que o acompanharam. Não há hesitações nem dissidências. A frente militar continua unida e continuará unida para transformar em realidade os propósitos do contragolpe, um passo fora da lei para salvar a legalidade. O próprio general Lott assim definiu o movimento, exprimindo os sentimentos gerais. A opinião pública, aliviada da inquietadora pressão golpista, secundou, em magníficas demonstrações de apoio, a intervenção higiênica. Nada há assim a suspeitar nem a temer.

A opinião pública deve ficar, porém, alertada. A capacidade de intriga e de manobra do udenismo terrorista é infinita. Êles inventam, mentem e difundem a mentira de tal maneira que os incautos podem pensar que se trata da verdade. Mas não é. E' mentira mesmo. As Fôrças Armadas e o Govêrno caminham para a posse dos candidatos eleitos.

O estado de sítio e a censura

O Presidente da Associação Brasileira de Imprensa dirigiu uma Mensagem ao sr. Presidente da República sugerindo a não aplicação da censura aos jornais durante o período do estado de sítio. Estamos de pleno acôrdo com os têrmos dessa Mensagem. Já na nossa edição de 23 do corrente, em nota intitulada "Censura, Não", expunhamos os nossos pontos de vista a respeito.

Não haverá necessidade da censura aos jornais. Cada órgão da imprensa, pela autoridade dos seus diretores, será o próprio censor. E' necessário que os diretores dos jornais compreendam a gravidade do momento e procurem dar uma orientação sensata às suas críticas, seus comentários, seus editoriais.

O estado de sítio só deve visar aqueles que conspiram contra o regime e contra a tranquilidade social. E' medida de prevenção. Por isso foi concedido pelo Congresso Nacional um prazo rápido. Nem se pode admitir que as autoridades militares e civis desejem se aproveitar desse estado de exceção para perseguir quem quer que seja. Por isso mesmo, a censura à imprensa deve ser evitada apesar de estar consignada na lei ontem sancionada.

Ficis ao nosso pensamento, reproduzimos um trêcho do nosso comentário:

"A liberdade de imprensa é uma válvula necessária à saúde do regime, por maiores que sejam os abusos que dela se façam. Se ela entra em eclipse, isto, para o público, é o sinal de que a situação é muito grave, o que, ao menos, por hora, é inteiramente falso".

Esperamos, pois, que o sr. Nereu Ramos atenda ao apêlo da Associação Brasileira de Imprensa, suspendendo a execução da lei do estado de sítio nesse ponto.

A "Pacificação"

A UDN saiu da sua fórmula de "união" e enveredou agora pela da "pacificação". E' o novo capítulo de uma longa história que tem posto em evidência o grau de insinceridade e o apêgo aos cargos dos líderes udenistas.

Na verdade, aqueles elementos só pregam o ódio e a separação entre os brasileiros. O seu apaziguamento é discriminativo. Dêle são excluídos os maiores partidos nacionais e a parte mais numerosa da opinião pública.

E porque o povo, estava do outro lado, contrário à política exclusivista da gráfinagem lanterneira, êles apelaram para as Fôrças Armadas. Queriam que os militares impuzessem à Nação o domínio da turma da "eterna vigilância". O tiro saiu pela culatra. Então, desmascarados e vencidos, mudaram de estilo e se tornaram "pacificadores".

Acontece, porém, que ninguém neste país quer a separação dos brasileiros em grupos irreconciliáveis. Todos desejam a harmonia política e a paz social, dentro do regime democrático que assegura as liberdades essenciais e a dignidade da existência. O sr. Juscelino Kubitschek sempre afirmou que faria um Govêrno de congraçamento, onde todos poderiam colaborar para o bem-estar e a prosperidade do país.

Por que a UDN não se conformou com o resultado das urnas? Por que tentou rasgar a Constituição? A Nação não tem mais dúvidas a respeito dos propósitos udenistas. E exige apenas submissão à lei e respeito às regras do jôgo democrático.

Basta de tentativas de golpes, mesmo sob o disfarce com que se apresenta atualmente essa "pacificação" caôlha e tardia.

Trigo e transportes

A produção do trigo, no Rio Grande do Sul, atingiu, na presente safra um índice animador. Os lavradores do município de Carazinho estão esperando colher cêrca de um milhão de sacas do cereal, uma vez que a plantação foi de cem mil sacas de semente, numa área aproximadamente de 50.000 hectares e que está dando um ótimo rendimento. Carazinho possui mais de quatrocentas lavouras modernamente mecanizadas, o que lhe dá o título de maior parque de máquinas agrícolas da América do Sul. Isso, só em Carazinho. Por aí se vê como a lavoura do trigo está em franca prosperidade naquele Estado.

Há, entretanto, um aspecto alarmante nesse assunto: a falta de transportes. Segundo se divulgou, os produtores da zona privilegiada estão em precária situação por não disporem de meios suficientes para evacuação do produto. Resultado: o cereal está apodrecendo nos armazéns.

O lavrador, em face dêsse panorama, perde o estímulo. Prefere cruzar os braços a sofrer prejuízos de monta incalculáveis. Trabalhando, de sol a sol, para tirar da terra os trigais, satisfeitos com o desfecho dos seus esforços, êles ficam, entretanto, sacrificados pela crise de transportes. De que vale plantar?

Seria inoperante, talvez, apelar para um Govêrno de transição como o atual, no sentido de dar uma solução definitiva ao problema. Isso ficará para administração que se vai inaugurar em 31 de janeiro. Todavia, o atual Govêrno poderia tomar medidas de emergência para ajudar os produtores do trigo nacional, no Rio Grande do Sul.

ANSEIO NACIONAL: — PAZ E POSSE DOS ELEITOS

NELSON FIRMO

E' universalmente sabido que nenhuma Nação prospera e fortalece a sua economia num clima de insegurança, indisciplina e desordem. E as que vivem nêle mergulham no caos, empobrecem, desgraçam-se, aniquilam-se.

Apesar das sucessivas crises políticas, militares, financeiras economicas e morais que periódicamente o assaltam e intranquilizam a vida do seu povo, o Brasil não merece prognósticos funestos quanto ao seu futuro.

E' que, por mais que maus brasileiros procurem traçar-lhe um itinerário perigoso; por mais que inconscientemente o empurrem para declives por vêzes assustadores, sem sabermos lá embaixo o que nos aguarda, mais o Brasil, pelo seu povo, pela maioria dos seus líderes e condutores, reage salutar e implàcavelmente, salvando-se.

Em nenhuma dessas crises êle foi derrotado, subjugado, mesmo quando traído por aqueles que tinham o indeclinável e insubstituível dever de o defender, defendendo o regime sob o qual vivem todos os seus filhos.

Observe-se que é precisamente isso o que ainda agora ocorre no país. A democracia viveu instantes quase direi dramáticos. Políticos e pouquíssimos militares, transviados dos seus deveres para com a Pátria, tramaram e ainda desgraçadamente tramam a morte da democracia, regime dentro do qual cabem e se respeitam as mais diferentes opiniões, assegurando-se, como imperativo de sua sobrevivência, as liberdades populares.

Mas com isso não queremos dizer que todos têm o direito de conspirar indignamente para destruí-lo e, sob os seus escombros, plantar entre nós, regando-a com o nosso sangue, a árvore negra de um néo-fascismo caboclo, com o seu típico estilo de vida e os seus fuzilamentos sumários.

Não. Isto não permitiremos nunca. E foi para evitá-lo, arrancando-nos de uma total e sanguinolenta subversão da ordem legal, do império de uma Constituição democrática, que a ninguém nega nem tira direitos, que as Classes Armadas agiram patrióticamente nos dias 11 e 21 do corrente mês, sob o comando de um general à Caxias, culto, desambicioso, apolítico, só vendo diante dêle a paz nacional, a ordem, a disciplina, o Brasil caminhando sem tropeços, trabalhando, construindo, vencidas tôdas as crises, superados todos os perigos, todos os desajustamentos, tôdas as incompreensões e divisões profundas entre os partidos políticos.

Não é outro o seu propósito, nem a um soldado de sua formação, agarrado ao dever, com uma folha de grandes serviços à Nação, poderíamos admitir fôsse agir diferentemente, numa hora cuja gravidade êle apreendeu e sentiu ao lado de todos os seus camaradas das três armas. Falo do general Teixeira Lott.

O estado de sítio ontem votado, e votado com acêrto pelo Congresso, não tem outro objetivo que a defesa do regime e a tranquilidade dos brasileiros.

Com êle o Govêrno do honrado sr. Nereu Ramos evitará que caiamos no precipício que alguns brasileiros sem espírito público prepararam como uma tocaia sinistra.

Jugulada como será qualquer veleidade golpista, caminharemos pacificamente daqui para diante para a posse dos eleitos. Paz e posse, eis o maior e mais justificado anseio nacional.

Retorna a França à O. N. U.

JEAN ALLARY

PARIS — A decisão das Nações Unidas de não prosseguir o exame da questão argelina, permite à França recuperar seu lugar antes do fim da sessão atual. A delegação, presidida pelo sr. Herve Alphand, receberá a tempo as instruções necessárias autorizando-a a ocupar sua cadeira novamente.

A atitude do Govêrno francês foi voluntàriamente de extrema reserva desde 20 de setembro, data em que o Ministro das Relações Exteriores, sr. Anthoine Pinay, deixou a sala de sessões porque a situação na Argélia acabava de ser inscrita na ordem do dia. Desde Paris, acompanharam-se de perto os esforços feitos pelas delegações estrangeiras que procuraram uma fórmula dando satisfação à França. Tratava-se, segundo constava nos círculos autorizados, de uma questão de direito. A Argélia fazia parte do Território francês e, não sendo nem um protetorado, nem uma colônia, as Nações Unidas não tinham nenhuma autoridade para intervir nesse domínio da política "interna".

Realmente, a atitude dos países amigos que esforçaram-se para encontrar uma solução possível, foi muito apreciada em Paris, a dos países da América Latina, assim como a da Índia, cujo delegado, sr. Krishma Menon é autor da resolução que foi finalmente adotada.

LIVROS NOVOS

"MEMÓRIAS DO VISCONDE DE TAUNAY" — Sem dúvida alguma estamos diante de um trabalho que se destina a orientar no rumo certo a História do Brasil-Império.

O Visconde de Taunay representa uma fase importante da vida brasileira, tendo compartilhado dos difíceis momentos que a Guerra do Paraguai impôs ao Brasil e convivido com personagens históricas do passado.

Agora, após cumprimento de sua expressa vontade, permanecendo meio século na Arca do Sigilo do Instituto Histórico e Geográfico, vêm à luz êste fascinante tesouro, a descortinar acontecimentos e apresentar fatos desenrolados sob as vistas do autor, uma contribuição valiosa para um roteiro certo dos eventos imperiais.

Em "Memórias do Visconde de Taunay", o ilustre brasileiro relembra sua infância, seus dias de estudante, registra costumes da sociedade em que viveu e as Campanhas da Guerra do Paraguai. E, a Campanha da Cordilheira assim como a Retirada da Laguna vêm enriquecidas com pormenores jamais encontrados mesmo nos livros de Taunay, fascinante com a descrição das cenas dantescas que lhe foi dado presenciar.

Particularmente útil é o desfile de altas personagens, vultos respeitados na História, contemporâneos do autor e com quem teve estreitas ligações. Na literatura, na política, Marinha e Exército sobressaem as figuras de José de Alencar, Joaquim Manuel de Macedo, D. Pedro II, Caxias, o Conde d'Eu e outros.

A obra em aprêço vem prefaciada por Afonso e Raul de Taunay, ilustres filhos do memorialista e enriquecida por numerosas fotografias, retratos de seus ascendentes, de companheiros de campanha em Mato Grosso e na Retirada da Laguna, assim como da pessoa do autor em fases diversas de sua vida, editada pela Emprêsa Melhoramentos.

EFEMÉRIDES

26 DE NOVEMBRO

1646 — Lançamento da pedra fundamental da fortaleza da Lage, na baía da Guanabara.

1839 — Nasce, em Iguaçu, Francisco Rangel Pestana.

1855 — Morre, no Rio de Janeiro, João Taflor.

1865 — Nasce, em Pôrto Caxias, Província do Rio de Janeiro, Alberto Tôrres.

1930 — Decreto criando o Ministério do Trabalho.

A OPINIÃO DO LEITOR

Sete anos de viuvez e ainda sem receber a pensão

O CAPITÃO Túlio Campelo de Souza, de Pindamonhangaba, São Paulo, apiedado ante a situação de uma viúva de ferroviário morto por acidente enviou a carta abaixo (que nos pediu publicar) ao Chefe do Setor de Benefícios da C.A.P. dos Ferroviários e Empregados em Serviços Públicos:

"Senhor Chefe: Preliminarmente, minha apresentação. Meu nome e endereço constam ao pé desta. Sou capitão reformado e assumi por caridade o encargo de auxiliar algumas pessoas miseráveis residentes nesta cidade, a viúva e os filhos de Antônio de Almeida, ferroviário da E. F. Central do Brasil e ex-segurado dessa Caixa. Eis os fatos:

1) Antônio de Almeida, ferroviário da EFCB, foi acidentado em serviço e faleceu em Caçapava, neste Estado, em 15 de abril de 1948, conforme certidão do têrmo n. 8.996, do Registro Civil daquela cidade, em meu poder; 2) A sua viúva, Castorina, ganha a vida como lavadeira. Dos seus filhos, Benedito (18 anos) e João (16 anos) trabalham em pequenos serviços braçais e as outras meninas são ainda crianças para trabalhar. Todos residem na mesma cidade, na Rua Juó Bananere, 49, no Alto do Cardoso; 3) **Desde 1948** até esta data (7 anos) não consegue essa CAP resolver um caso simples, nada pagando de que é devido à viúva e aos filhos, que passam privações. A título de informação adicional, o filho mais velho de Castorina, que ajudava manter a família, foi assassinado há cêrca de 2 anos; 4) A E. F. Central do Brasil efetuou o pagamento devido pela indenização de acidente do trabalho. Êsse pagamento, na importância de Cr$ 28.800,00, encontra-se depositado na Agência do Banco do Brasil em São Paulo, em nome dessa CAP, aguardando as suas providências a fim de ser pago à viúva e filhos de Antônio de Almeida; 5) Em 16 de setembro de 1954 o sr. Inspetor da EFCB, Vicente Reis de Oliveira escreveu a essa CAP (Ofício n. 240/IRT-12/54), solicitando informações sôbre o processo da pensão de Castorina; 6) Em **6 de junho de 1955** — **nove meses depois** — o sr. José Monteiro Teixeira Junior, Chefe do Setor de Benefícios da Caixa de Aposentadoria e Pensão dos Ferroviários e Empregados em Serviços Públicos, respondia ao ofício do inspetor Reis de Oliveira, por ofício n SB-73/55, de 6-6-1955, informando que o referido processo se encontrava "em exigência", aguardando a apresentação das certidões de nascimento de Benedito, João, Luzia e Maria Lúcia, filhos do ex-ferroviário Antônio de Almeida; 7) Cabe aqui informar que algumas pessoas caridosas dessa cidade, interessadas no caso, entre as quais o sr. João Martins de Almeida, já haviam remetido anteriormente a essa CAP dois conjuntos de certidões de nascimento das pessoas acima nomeadas. Nunca se teve mais notícias dessas certidões. Extraviaram-se no Correio ou no movimento burocrático dessa CAP. 8) Novas certidões foram obtidas e, para ter certeza de seu recebimento, escrevi ao senhor José Monteiro Teixeira Junior, acima citado, uma carta em dez de outubro de 1955, pedindo-lhe assegurar-me de que providências seriam tomadas para evitar novo extravio. Dessa minha carta não obtive resposta; 9) No dia 3 de novembro de 1955, o sr. Paulo Afonso de Campos, funcionário da E. F. Central do Brasil nesta cidade, foi ao Rio de Janeiro, levando em mãos as certidões para serem juntas ao processo n. 13.227/52 nessa CAP. Regressando, comunicou-me o sr. Paulo Afonso que não foram juntas as certidões **porque o processo não fôra encontrado nessa CAP.**; 10) Estou agora enviando a V. S., com recibo de volta do Correio, esta carta e quatro certidões de nascimento dos filhos do ex-ferroviário Antônio de Almeida, a saber: Certidão n.º 2.019 — de João de Almeida; idem n. 2.491 — de Benedito de Almeida — ambas do Registro Civil de Pindamonhangaba"; Certidão n. 1.015 — de Luzia de Almeida e idem n.º 2.422 — de Maria Lúcia de Almeida — ambas do Registro Civil de Eugênio de Melo, Comarca de São José dos Campos.

Creio que com essa remessa, cercada de tais cautelas, ficará satisfeita a exigência dessa CAP e D. Castorina poderá ter alguma esperança de receber o que lhe é devido num futuro muito distante.

Estou certo de que a demora de 7 anos e tôdas as delongas resumidas acima não são causadas por culpa de V. Sa., mas não posso deixar de exprimir meu espanto e desolação (**que não serão apenas meus**) em face da ineficiência e incapacidade da organização previdenciária brasileira.

Temos no Brasil um edifício pomposo e suntuoso e uma vasta e prolífera burocracia, que acumulam "deficits" sôbre "deficits", que são, mais tarde, cobertos com dinheiro pago pelos contribuintes em impostos. Essa organização previdenciária sabe arrecadar com precisão e inexorabilidade as contribuições dos segurados, mas é incapaz de cumprir sua função primordial e a razão de ser: **Pagar os benefícios estabelecidos por lei.**

Os trabalhadores brasileiros têm, na maioria, melancólica desilusão das esperanças neles despertadas por tantas promessas políticas e arroubos demagógicos feitos em tôrno da chamada "legislação social mais avançada do mundo". A realidade é que a organização previdenciária brasileira, conforme se lê todos os dias na imprensa — serve de degraus para políticos e afilhados e é prêsa de inércia dentro da maior confusão burocrática.

Não pretendo lançar culpas sôbre V. S. nem posso fazer referências específicas a quem quer que seja. Esta carta é, na sua forma descozida, um brado de revolta, um apêlo de desespêro ao senso do dever e ao espírito de caridade que, acredito, ainda devem existir em alguns brasileiros.

Estou enviando cópias desta ao Exmo. sr. Presidente da República, ao Exmo. sr. Ministro do Trabalho, às duas Casas do Congresso Nacional e à imprensa do Rio, de São Paulo E também rogando a Deus e se apiade de d. Castorina e de milhares de outros pensionistas da organização previdenciária brasileira que, como ela, aguardam os efeitos da piedade de seus patrícios, que tão tardia e lenta vem se revelando".

Ciência ao alcance de todos

ESPONJAS MARINHAS

PARA a maioria das pessoas as esponjas são um pedaço de tecido macio mais ou menos esférico, absorvente, que é empregado e mesmo insubstituível em diversos usos da vida prática. São geralmente usados no toilete, na cirurgia, na indústria etc.

Porém, o que poucos sabem ou trazem na lembrança quando adquirem uma vulgar esponja para banho é que aquele objeto de formato que lembra uma laranja não é, como parece, apenas um objeto; é um ser, tem vida, uma vez que vive se reproduz e morre.

Antigamente, alguns cientistas qualificaram as esponjas como "animais-plantas", tal a sua parecença com os vegetais.

Porém, já sabemos bastante do organismo das esponjas para colocá-las entre os animais.

Existem muitas esponjas diferentes, e desta diferença servem-se as indústrias, empregando-as para tal ou qual fim, segundo suas características.

DE um modo geral, podemos dividí-la em duas classes: esponjas calcáreas e esponjas córneo-silicosas.

As primeiras têm o esqueleto inteiramente formado de espículos de carbono de cálcio; a esta classe pertencem as esponjas simples (ordem das homocélides) e as esponjas em núcleos vibráteis (ordem das heterocelidas).

As segundas têm o esqueleto formado de espículos silicosos, combinados ou não com o tecido esponjoso ou ainda constituído sòmente dêste tecido.

Sua respiração, assim como sua nutrição, são feitas ou melhor, mantidas pela corrente dágua que as atravessa.

Seus movimentos de contração são apenas perceptíveis. Sua reprodução, quando habitantes dos mares quentes, opera-se em tôdas as estações do ano.

Depois que os ovos são fecundados na cavidade materna, são transformados em larvas, que se evoluem na água do mar.

Têm o tamanho de quatro décimos de milímetros, porém não tardam a passar por uma metamorfose tornando-se iguais às suas parentes.

A maioria das esponjas são fixas no solo, pelo tipo da raiz, que é próprio para conservá-las num determinado lugar, sem o que estariam ao sabor das vagas.

As esponjas que vivem no fundo do mar em maiores profundidades são prêsas na base por espículos gigantescos.

Uma reunião de esponjas se compõe geralmente de indivíduos de cultura de diversas espécies fixas as mais das vêzes a um banco de coral.

São encontradas principalmente em todos os mares tropicais e temperados.

Nem tôdas as esponjas apresentam o mesmo aspecto. Cada espécie nos dá uma aparência diversa. Mesmo sua contextura é diferente segundo sua espécie: assim quando se trata de uma esponja de textura fina, própria para toilete, são empregadas a esponja (**Euspongia iffucunalis**), de textura delicada e encontrada principalmente nas costas da Síria.

Entre tôdas, todavia, a espécie principal é a (**Hippospongia equia**) que é conhecida por diversas denominações, como, por exemplo, esponja veludo, esponja lanosa etc.

Apesar de serem encontradas em todos os mares, os principais centros de pesca de esponjas são o Mediterrâneo e as Antilhas.

PESCA-SE as esponjas por meio de uma draga, que tem um dispositivo formando uma bolsa de dois ou três metros, de largas malhas, estendida sôbre um quadro de seis a doze metros de comprimento.

O quadro é prêso ao barco por um cabo e passa lentamente sôbre o fundo, como se estivesse raspando, trazendo tôdas as esponjas que encontra, sendo embora de diferentes tamanhos.

A pesca de escafrandre que foi empregada depois de 1866 ao Mediterrâneo e depois de 1805 nas Antilhas é mais produtiva, uma vez que por êste método apenas as esponjas melhores são recolhidas. Porém, tal processo é assaz despendioso, precisando de um bom mergulhador, um técnico para a bomba, a tripulação de um barco e o aparelho de escafrando, e ainda o barco.

Apesar de se poder pescar durante todo o ano, a pesca

(*Conclui na pág. 11*)

O Dia Astrológico

HOJE, 26 — A' tarde será favorável para contratar casamento e tratar de experiências científicas.

ACONTECERA' HOJE AO LEITOR:

Seguem-se as possibilidades felizes ou não de hoje, com horas e números razoáveis para todos os leitores nascidos em qualquer dia, mês e ano dos seguintes períodos:

PARA OS NASCIDOS:

ENTRE 22 DE DEZEMBRO E 20 DE JANEIRO:

Complicações domésticas ou atritos com amigos, pela manhã; a tarde será favorável. 15, 16 e 17; 611, 710 e 800 (horas e números).

ENTRE 21 DE JANEIRO E 18 DE FEVEREIRO:

Entendimentos com o outro sexo e possibilidades de negócios vantajosos. 2, 3 e 4; 20, 30 e 40 (horas e números).

ENTRE 19 DE FEVEREIRO E 20 DE MARÇO:

Dôres nos rins, assunto de empréstimos e resoluções desfavoráveis. 12, 14 e 17; 21, 32 e 35 (horas e números).

ENTRE 21 DE MARÇO E 20 DE ABRIL:

Otimos objetivos, vontade firme e boas realizações. 11, 12 e 20; 171, 180 e 198 (horas e números).

ENTRE 21 DE ABRIL E 20 DE MAIO:

Sensibilidade aguçada, excitação. A tarde será de melhores augúrios, com diversões e sucessos sociais. 18, 19 e 20; 12, 811 e 910 (horas e números).

ENTRE 21 DE MAIO E 20 DE JUNHO:

Recalque, desinteligências conjugais e males orgânicos. 4, 10 e 11; 216, 318 e 420 (horas e números).

ENTRE 22 DE JUNHO E 22 DE JULHO:

Sonhos estranhos, dôres de cabeça e notícias desagradáveis. 6, 7 e 8; 616, 712 e 811 (horas e números).

ENTRE 23 DE JULHO E 20 DE AGOSTO:

Preocupações, negócios paralisados, tibiezas, pesadelos e distúrbios orgânicos. 3, 12 e 21; 821, 912 e 730 (horas e números).

ENTRE 21 DE AGOSTO E 22 DE SETEMBRO:

Insucessos nos negócios e sorte nos amores, principalmente à tarde e à noite. (horas e números).

ENTRE 23 DE SETEMBRO E 22 DE OUTUBRO:

Falta de confiança nos seus desígnios e influências maléficas do outro sexo. 6, 14 e 23; 418, 650 e 740 (horas e números).

ENTRE 23 DE OUTUBRO E 22 DE NOVEMBRO:

Dispersão demasiada de energias, sem resultados imediatos. Idéias fixas, nervosismo e contrariedades sentimentais. 15, 17 e 18; 398, 461 e 770 (horas e números).

ENTRE 23 DE NOVEMBRO E 21 DE DEZEMBRO:

Aspectos favoráveis e sorte em todos os empreendimentos, principalmente, na propaganda, publicações e viagens de curta extensão. Cuidado com o excesso de despesas e precipitação nos atos e nas palavras. 12, 14 e 15; 20, 21 e 22 (horas e números).

MIRAKOFF

Camaradagem militar

Gen. A. LEITÃO MACHADO

Estamos estupefatos com o que se propala por aí, evidentemente em círculos e na imprensa "golpista", sôbre a grande cisão e o ressentimento existente entre as Fôrças Armadas nacionais. Estamos absolutamente incrédulos também.

Espalham essa balela com o propósito, mesmo, de à fôrça de sua repetição e circunstâncias, vê-la implantada realmente, disso se originando uma luta armada que as destrua ou, pelo menos, destrua para sempre o clima de solidariedade, camaradagem e respeito mútuo que de há muito tem reinado entre as mesmas.

Vejam só. Por despeito, inconformismo na derrota política, inconsciência... por tudo, menos virtude, querem seccionar o arcabouço osseo da Pátria, que é constituído por suas Fôrças Armadas.

A rigor isso é crime de lesa-pátria. Para tal crime não há circunstância dirimente e as atenuantes são dificilmente encontradas na leviandade e na inconsciência.

No meio civil e político, contudo, ainda é compreensível que tais coisas existam. Mas, no meio militar, onde as questões de Pátria a Brasil são colocadas como que num altar sagrado, não tem o menor cabimento, explicação ou justificativa que se dê guarida a tais maldades. As instalações militares são o templo do culto pátrio, por excelência.

Temos certeza que o Exército está apreensivo e triste com essas coisas que a êle chegam como tendo êco em suas irmãs incomparáveis, a Aeronáutica e a Marinha de Guerra. Nunca passou pela cabeça de nenhum soldado de terra normal um sentimento que não fôsse de acatamento, reconhecimento e respeito, em relação a suas nobilíssimas companheiras.

Sentimos isso quando conversamos com oficiais do Exército que, a respeito dos tiros iniciais dados para advertência do cruzador Almirante Tamandaré, disseram-nos com profunda e visível sinceridade:

"graças a Deus nenhum tiro errático atingiu êsse brioso Cruzador que demonstrou estóica bravura e firmeza na missão, a par de nobre espírito de sacrifício e coragem inegável, não respondendo ao fogo das baterias de terra".

Realmente foram dados oito tiros de advertência (nunca mais de um por canhão) que foram usados para correção dos "elementos iniciais". Os "elementos corrigidos" foram obtidos e não usados deliberadamente pelos bravos soldados da Artilharia de Costa.

Pouco tempo antes, a cúpola dos 305 m/m com a mesma guarnição que disparou um único tiro de advertência sôbre a I. da Mãe, com apenas 3 tiros sôbre um minúsculo alvo (4 por 4 metros) rebocado, destruiu-o de tal modo que os canhões da outra bateria de 190 m/m não puderam cumprir sua missão de tiro em prosseguimento, como estava previsto, por falta de alvo.

Realmente três fortes (dos 7 existentes) dispararam tiros iniciais para advertência, corrigiram seus elementos de tiro e... calaram-se voluntàriamente.

Que os fêz calar, já que o combate lhes seria favorável porque são incólumes aos calibres levíssimos e tipo de armamento de que é dotado o cruzador que tanto nos orgulha?

Tinham ordens amplas e completas possibilidades, a par de absoluta superioridade de efeitos e situação.

Um único tiro de Copacabana afundaria o Cruzador. Dois mil tiros do Cruzador não poderiam fazer calar Copacabana. Esta é a linguagem técnica, sem prosa ou literatura.

Então, por que não prosseguiu atirando o Forte histórico e não usou os elementos de tiro corrigidos para apenas mais dois ou quatro tiros?

Porque o Exército respeita sem temor e quer bem, sem interêsse, à sua irmã sagrada e tradicionalmente brava — a gloriosa e invencível Marinha de Guerra do Brasil.

Quanto ao "fuchico" que querem estabelecer com a Aeronáutica, não tem o menor sabor de coisa séria.

Com esta, além de velha, íntima e costumeira camaradagem há uma prova bem recente de que o Exército "não quer nada" com tal briga.

O Exército já o demonstrou e a Aeronáutica sabe disso e sabe que "é do peito". O Exército arrostaria sacrifícios e passageiras incompreensões para não brigar com a "Aviação".

Se alguns dêsses nossos irmãos estão "brabos" conosco, paciência. Mas que são "do peito" são mesmo e não adiantam outras razões.

Assim é o Brasil.

Mas há meios e recursos para pôr côbro a êsse clima de separatismo incentivado por políticos sem peias e pessoas de patriotismo frouxo.

Somos especializados em pessoal e temos alguma autoridade para falar no assunto.

Ocorre-nos agora, por exemplo, um recurso que duma feita nos veio à mente quando pensavamos em um meio de tornar mais íntima e sólida a estreita ligação que deve existir entre os elementos de um Grupamento Tático, especialmente entre a Infantaria e a Artilharia que a deve apoiar.

A troca temporária de oficiais. Oficiais do R. I. seriam destacados para servir por 2 a 3 meses no Grupo de Artilharia conforme um plano de números e hierarquia adequados e a Artilharia mandaria para o Regimento de Infantaria igual número de seus oficiais.

O infante comandaria uma Seção na instrução, na "escola-de-fogo", em tudo e o artilheiro seria "pé-de-poeira" integral por igual período.

Isso daria tal solidez moral ao binário básico do combate terrestre e de tal forma contribuiria para o alto moral do conjunto que todo o sacrifício (mínimo, aliás) decorrente seria fartamente recompensado.

Tal sistema, se de nós dependesse, seria inteiramente realizado entre a Marinha, a Aeronáutica e o Exército que, unidos e amigos, constituem o maior entrave aos inimigos cientes ou inconscientes da Pátria.

Seria uma ajuda à camaradagem militar ao serviço ativo do Brasil.

E' mister fortalecer a confiança, o respeito e a amizade mútua dessas irmãs que em seu conjunto constituem a ossatura da união e da solidez da brasilidade.

S. A. DIÁRIO CARIOCA

Administração e Redação
AVENIDA RIO BRANCO N. 25
Sede Própria

SUCURSAL EM SAO PAULO:
AV. IPIRANGA, 879 — 13.º ANDAR — SALAS 1301 e 1302
Telefones: 35-5369 e 36-4564

SUCURSAL EM BELO HORIZONTE
AV. AFONSO PENA, 774 — 3.º ANDAR — SALA 308

TELEFONES

Diretor-Geral	43-6465
Diretor Redator-Chefe	43-5574
Gerente	43-3930
Gerência	23-4643
Chefe da Redação	43-5574
Secretaria	43-5539
Política	23-1437
Economia e Finanças	23-3239
Reportagens	23-4472
Polícia	23-5082
Esportes e Suplementos	23-3239
Departamento Promoção e Vendas	23-3662
Depto Gráfico	43-5609
Depto de Publicidade	23 3763
Depto de Publicidade	43-6357

ASSINATURAS

VENDA AVULSA

	Cr$
Número do dia	1,50
Anual	300,00
Semestral	160,00

BRASIL E PAISES DA CONVENÇAO POSTAL

OUTROS PAISES

	Cr$
Anual	350,00
Semestral	200,00

RECLAMAÇÕES

Qualquer irregularidade de falta de jornais nas bancas ou entrega do DIARIO CARIOCA aos nossos assinantes deverá ser reclamada ao "Departamento de Promoção e Vendas" por carta ou pelo telefone 23-3662

VIAJANTES

Percorrem o interior dos Estados os nossos inspetores HERMUALDO PERROTA e GENARO MANSUR.

Teme-se o desmoronamento das cotações mundiais do trigo

Inquietação nos círculos de Whitehall — Os excedentes norte-americanos mediante pagamento em moedas locais — Paralizado o comércio a têrmo de Liverpool — Alarme entre os triticultores britânicos

LONDRES, 25 (de Robert Bellamy, da France Presse) — A possibilidade de um desmoronamento das cotações mundiais do trigo preocupa o Govêrno britânico, soube-se em fonte seguar, embora a Grã-Bretanha deva beneficiar-se com uma queda dos preços e visto como é tributária do estrangeiro na proporção de 3 quintos do seu consumo, não poderá ficar indiferente diante de um desmoronamento que provocaria uma grave contração do poder de compra nos países produtores e, como em 1929/30, uma depressão econômica mundial.

ALTA NAS SUBVENÇÕES

Por outro lado, qualquer baixa do preço mundial se traduz para o Govêrno britânico por um aumento das subvenções aos triticultores ingleses. Essas subvenções se apresentam sob a forma de um pagamento aos triticultores da diferença entre o preço do mercado livre e do preço que lhe é garantido pelo Govêrno. Para o 1.º trimestre do ano ceeralífero em curso, essa subvenção se eleva a cêrca de 4.500.000, ou sejam, aproximadamente, 8 libras por tonelada de trigo vendida pelos triticultores britânicos aos moinhos.

Por enquanto nada permite acreditar que os países que possuem grandes excedentes de trigo, e isso quer dizer em primeiro lugar os Estados Unidos, o Canadá e a Austrália, tenham lançado no mercado grandes quantidades a preço de baixa. Mas nota-se nos círculos de Whitenall, com certa inquietação, o fato do Govêrno norte-americano (do qual os excedentes agrícolas ultrapassam em valor 7 bilhões de dólares) tender cada vez mais a vender excedentes de trigo aos países estrangeiros contra pagamento em divisas locais.

ALARME BRITÂNICO

No "Commonwealth", e isso é do domínio público, as vendas são veramente criticadas po, uma das consequências que é, com efeito, uma baixa das suas próprias vendas. A possibilidade assim oferecida aos países produtores de comprar trigo contra suas próprias divisas não constitui, evidentemente, para êles nenhum encorajamento para comprar contra dólares e outras divisas estrangeiras. De fato, o mercado a têrmo do trigo de Liverpool está virtualmente paralisado há cêrca de dois meses. Os próprios triticultores britânicos estão alarmados com êsse estado de coisas, porque, na prática, prefereriam um mercado livre e são aos subsídios governamentais, a respeito dos quais afirmam, aliás, que os moinhos dão os principais beneficiários. Por essa razão, os triticultores, inglêses, como os de outros países produtores, e contràriamente à atitude dos moinhos e dos negociantes britânicos, são pela participação da Grã-Bretanha no acôrdo internacional de estabilização do trigo com o qual rompeu em 1953.

Nos círculos comerciais de Liverpool julga-se, no entanto, que as inquietações assinaladas acima são infundadas. Um desmoronamento do mercado não sendo do interêsse de ninguém, uma oferta maciça de parte dos países excedentários parece improvável, declarava hoje um especialista de Liverpool. Segundo o mesmo especialista, a inatividade do mercado de Liverpool se explicaria pelo fato dos países exportadores em sua maioria, venderem seu trigo a preços fixos. Na mesma ordem de idéias, os mesmos círculos declaram que se a Argentina restabelecer a liberdade do comércio de cereais, como atualmente se espera, o mercado de Lievrpool recuperará sua atividade.

CAMINHA FIRME A "FAKIRÊSA" MARA, PARA O "RECORD MUNDIAL" FEMININO

A jovem e formosa "FAKIRÊSA" Mara que se vê na gravura acima, e que se encerrou numa urna de vidro na sôbreloja do Cineac, ao lado do veterano "FAKIR" Urbano, que se acha no final de sua prova de 165 dias, embora deitada sôbre um estrado de pregos e com uma fome de onze dias, a "FAKIRÊSA" cortou seu bôlo de velinhas e viu seus amigos, autoridades e representantes da Imprensa escrita, falada e da televisão, a quem dedicou aliás, o sacrifício de sua prova, saborearem o delicioso dôce, sem poder provar nem um pedacinho. Os "fãs" que Mara conquistou, homenagearam-na na sua magna data, e Mara viveu o suplício de "TANTALO" no dia do seu natalício. No entanto a "FAKIRÊSA" está satisfeita porque o público tem sabido incentivá-la, comparecendo junto à sua urna, onde ela promete superar o "RECORD MUNDIAL" feminino de jejum, trazendo para o Brasil, pois que se encontra em poder da França, demonstrando assim a fibra da mulher brasileira.

DOENÇAS NERVOSAS E MENTAIS
DR. LUIZ FRAGA
Complexos — Vícios — Insônia — Epilepsia — Doenças imaginárias — Perturbações sexuais. Diàriamente das 14 às 18 horas.
RUA SENADOR DANTAS, 76 — 4.º andar — Tel. 52-5999
Atende à noite em consultório de Copacabana com hora marcada.

TELEVISÃO DE "21"
A PARTIR DE CR$ 32.000,00
Importados, com garantia, instalados com antenas para os dois canais. Marcas: Admiral, Emerson, R.C.A, Victor, Stromberg, Semp, Windsor, G.E., Invictus Rua Ramalho Ortigão, 12 — sobreloja. Ed. Joalheria Imperial.
FACILITA-SE O PAGAMENTO

LEILÃO DE DIVISAS

Rendeu Cr$ 7.934.700,00 o leilão de divisas realizado ontem na Bôlsa de Valores do Rio cujo resultado damos abaixo:

ESPÉCIE DE DIVISAS	MONTANTE DAS DIVISAS Cat.	Oferecidas	Licitadas	Sobras	ÁGIOS Mínimo	Máximo
US$ Argentina Adubo	1a	6.000	—	6.000	—	—
Pronto - Inset.	1a	54.000	—	54.000	—	—
US Chile - Adubo	1a	30.000	30.000	—	25,00	25,00
Pronto - Inset.						
US Espanha - Adubo	1a	5.000	—	5.000	—	—
Pronto - Inset.	1a	5.000	—	5.000	—	—
US$ Finlandia - Adubo						
Pronto - Inset.	1a	10.000	4.000	6.000	25,00	25,00
US$ Japão - Adubo	1a	2.000	—	2.000	—	—
Pronto - Inset.	1a	8.000	—	8.000	—	—
US$ Uruguai - Adubo						
Pronto - Inset.	1a	60.000	—	60.000	—	—
US$ Iugoslavia - Adubo						
Pronto - Inset.	1a	6.000	—	6.000	—	—
US$ (USA) - Adubo	1a	97.000	97.000	—	25,30	25,30
120 dias - Inset.	1a	98.000	98.000	—	26,20	30,60
Coroas Suecas - Adubo	1a	30.000	—	30.000	—	—
Pronto - Inset.	1a	30.000	—	30.000	—	—
Coroas dinamarquesas - Adubo	1a	45.000	45.000	—	—	—
Pronto - Inset.	1a	21.000	—	21.000	—	—
US$ A C L - Inset.				1.000	26,10	26,60
Pronto	1a	30.000	29.000	—	25,00	25,00

O leilão de hoje, é leilão especial de divisas de produtos destinados à Agricultura.

Mercados e Cotações

CÂMBIO LIVRE

O mercado de câmbio livre funcionou, ontem, na abertura calmo e no fechamento paralisado.

BANCOS PARTICULARES

Abertura

Dólar, venda	67,30 a 67,50
Dólar, compra	65,30 a 65,50
Libra, venda	185.00 —
Libra, compra	179,00 a 180,00

Fechamento

Dólar, venda	67,30 a 67,50
Dólar, compra	65,30 a 65,50
Libra, venda	185,00 —
Libra, compra	179,00 a 180,00

Banco do Brasil

Tabela afixada pelo Banco do Brasil de Bonificações conforme instrução n. 114 da SUMOC.

	2a. Cat.	3a. Cat.	4a. Ct.
US$	18,70	24,70	31,70
Inglaterra, Libra	52,360	69.160	88.760
Suiça	4,3608	5.760	7.3924
US$ Conv.	17,19	22,95	29,67
França	0,0491	0.0655	0,0847
Bélgica	0,3406	0.4548	0.5480
Dinamarca	48.132	64.260	83.076
Suécia	3.3249	4.4390	5.7388
Libra Islândia	48,132	64,360	83.076

Câmbio

O mercado de câmbio oficial funcionou, ontem, em posição estável e sem alterações nas taxas. O Banco do Brasil para cobranças vencidas em geral para remessas e cotas autorizadas declarou vender libras à vista para entrega pronta a Cr$ 52.69,60 e dólares a Cr$ 18.82. Aquele Banco comprava letras de exportação a Cr$ 51.4080 sôbre Londres e a Cr$ 18,30 sôbre Nova York.

O Banco do Brasil afixou as seguintes taxas:

Fechou inalterado

	Venda	Comp.
Libra	52.6960	51.4080
Dólar	18.82	18.36
Escudo	0.6607	0.6324
Franco suíço	4.4269	4.2834
Pêso uruguaio	4.8947	4.7198
Florim	4.9561	4.8350
Marco	4.4829	4.3733
Franco belga	0.3768	0.3676
Coroa sueca	3.6402	3.5513
Coroa tcheca	2.6139	2.55
Coroa dinamarquesa	2.7493	2.6346
Franco francês	0,0538	0,0525
Pêso argentino	N/C	N/C
Pêso boliviano	0,3137	—

OURO FINO

O Banco do Brasil comprou ontem a grama de ouro fino na base de 1.000 a 1.000 em ouro ou amoedado ao preço de Cr$ 20.81,76.

Câmara Sindical

Registraram-se as seguintes médias cambiais em 23 do corrente.

Países	Mercados Livre
América do Norte, Dólar	66,79
Alemanha, Marco	15,61
Bélgica, Franco Belga	1,30
Canadá, Dólar	67,50
Dinamarca, Coroa	8,40
Inglaterra, Libra	184,61
Portugal, Escudo	2,37
Suécia, Coroa	11,30
Suiça, Franco	15,70
França, Franco	0,1950
MERCADO OFICIAL	
América do Norte, Dólar	18,82
Alemanha, Marco	4,4838
Dinamarca, Coroa	2,7499
França, Franco	0,0538
Dinamarca, Coroa	2,7499
Inglaterra, Libra	52,5801
Suécia, Coroa	3,6402
MOEDAS	
América do Norte, Dólar	67,91
Alemanha, Marco	17,00
Argentina, Pêso	2,16
Espanha, Peseta	1,55
França, Franco	0,1855
Inglaterra, Libra	187,38
Itália, Lira	0,1103
Peru, Sol	3,60
Portugal, Escudo	2,42
Suiça, Franco	16,43
Uruguai, Pêso	17,50
Venezuela, Bolivar	22,00

Bôlsa de Valores

Tivemos a Bolsa, ontem, muito ativa, registrando-se vendas, desenvolvidas nos papéis em evidência. Regularam as Obrigações de Guerra, calmas e as apólices da União muito acessíveis e assim mais fracas. As apólices de sorteio, de São Paulo e Minas ficaram ainda fracas e estacionárias. Regularam firmes as da Belgo Mineira e estáveis as ações da C. Brahma, que acabaram fechando variáveis. Tudo mais ficou, como se vê adiante.

VENDAS REALIZADAS ONTEM	Cr$
D. Externa	
44 D. Emis. Nom.	650,00
296 Idem	660,00
3 Idem Cr$ 200	140,00
104 D. Emis. pt	850,00
21 Idem	860,00
27 Idem — Emp. Ant.	830,00
43 Reajust.	855,00
34 Idem	860,00
OBRGS.:	
492 T. Nac. 1932	990,00
30 Idem 1939	880,00
1 Guerra Cr$ 100	89,50
10 Idem Cr$ 200	179,00
2 Idem Cr$ 500	447,00
605 Idem Cr$ 1.000	905,00
30 Idem	908,00
305 Idem	910,00
553 Idem Cr$ 5.000	4.560,00
12 Idem	4.600,00
ESTADUAIS — Apls.:	
20 Minas 7% pt.	435,00
20 Minas — Rec. Econ. — 1a. Série	528,00
100 Minas 1934 pt. 1a. S.	110,00
100 São Paulo	166,00
50 Idem Unificadas	570,00
330 Idem Uniformizadas	795,00
MUNICIPAL DO D. FEDERAL:	
30 Dec. 1535	170,00
79 Emp. 1913	178,00
COMPANHIAS: Ações:	
226 Sul América — Ter. Mar. e Acidente 1.000	1.700,00
300 Fáb. de Tec. S. Pedro de Alcântara Nom. Cr$ 200	300,00
184 C. Brahma Ord. 200	610,00
100 Idem	615,00
600 C. Brahma Pref. Cr$ 200	600,00
200 Idem	605,00
100 Idem	608,00
131 Idem	610,00
437 D. Santos pt. Cr$ 200	202,00
100 Manuf. de Brinquedos Estrela Cr$ 1.000 Pref.	1.290,00
400 Mesbla Cr$ 200	205,00
100 Idem	206,00
200 Sid. B. Mineira pt. Cr$ 1.000	1.280,00
407 Sid. Nacional Cr$ 200	200,00
ALVARÁS: Dív. Pública e Particular:	
21 Apls. Unif.	660,00
1 D. Emis. Nom. 200	121,00
60 D. Emis. Nom.	671,00
1 Idem Cr$ 500	300,00
80 D. Emis. pt. Ex/J.	810,00
887 Apls. Municipais — de 1906 Nom.	175,00
420 Ac. Bco. Nacional de Minas Gerais Cr$ 200	300,00
497 Ac. Ferro Carril Jardim Botânico 200	40,00
512 Idem C/607	24,00
200 Ac. Paulista E. Ferro Cr$ 200 Nom.	142,50
500 Idem	142,00
5 Ac. S/A. Diário de Notícias	126,00
1.065 Ac. Sid. Nacional	203,00
100 Ac. Cia. Sul Mineira de Eletricidade O. Cr$ 200	120,00

Café

O mercado de café disponível funcionou, ontem, calmo e sem alteração nos preços, com o tipo 7, vigorando a base anterior de Cr$ 250,00 por 10 quilos e durante os trabalhos não houve vendas. Fechou inalterado. O movimento verificado foi o seguinte: Entradas 23.178 sacas pela Estrada de Rodagem. Embarques 10.264 sacas para a Europa. Existência 859.886. Café despachado para embarques 87.172 sacas.

Cotação por 10 Quilos

Tipo 2	310,00
Tipo 3	298,00
Tipo 4	286,00
Tipo 5	274,00
Tipo 6	262,00
Tipo 7	250,00
Tipo 8	238,00

PAUTA — Estad. de Minas — comum Cr$ 25,00 idem fino Cr$ 38,50 E. do Rio, café consumo Cr$ 27,00. Não funcionou ontem, por falta de número legal de corretores.

Açúcar

O mercado de açúcar funcionou, ontem, calmo e com os preços inalterados. Entradas 1.000 sacas de Sergipe. Saídas 20.000. Existência 79.582 sacas.

Cotações por 60 quilos.

Branco cristal 405,00 e mascavos 387,00 e cristal amarelo 330,00.

Algodão

Regulou, ontem, esse mercado calmo e com os preços inalterados.

Entradas 588 fardos de Cabedelo. Saídas 315. Existência 31.117 fardos.

COTAÇÕES POR 10 QUILOS

Fibra longa:	
Seridó, tipo 3	390,00 a 395,00
Seridó, tipo 4	380,00 a 385,00
Fibra média:	
Sertões, tipo 3	375,00 a 380,00
Sertões, tipo 5	365,00 a 370,00
Ceará, tipo 3	355,00 a 360,00
Ceará, tipo 5	345,00 a 350,00
Fibra curta:	
Matas, tipo 3	325,00 a 330,00
Matas, tipo 5	320,00 a 325,00
Matas, tipo 3	Nominal
Matas, tipo 5	320,00 a 325,00

GÊNEROS

O mercado de gêneros alimentícios funcionou, ontem, com o seguinte movimento:

	Entr.	Saídas
Feijão, sacos	750	—
Arroz, sacos	11.040	—
Milho, sacos	3.499	—
Açúcar, sacos	1.000	—
Banha, caixas	—	—
Farinha, sacos	22.966	—
Castanhas, sacos	11.690	—
Figos, caixas	242	—
Nozes, sacos	25	—
Ameixas, volumes	1.102	—
Passas, volumes	2.387	—
Maçãs, caixas	6.077	—
Fécula, sacos	316	—
Farelo, sacos	1.690	—
Manteiga, quilos	714	—
Trigo em grão, quilos	70.000	—

Mercados estaduais e estrangeiros

LONDRES, 25

Abertura:

Londres, à vista por £ sôbre:

Nova York, à vista por Libra 2.8012 comp. e 2.8018 vend.

Buenos Aires por F. 50.28 nom.

Montevideu, por P. 10.25 comp. e 11.25 vend.

Rio de Janeiro, livre Cr$ 175,00 comp. e 185.00 vend.

Canadá, por 2.8012 comp. e 2.0818 vend.

Berna, por 12.2525 comp. e 12.2550 vend.

Bruxelas, por Franco 139.82 comp. e 139.8750 vend.

Estocolmo, por Kr. 14.5350 comp. e 14.5375 vend.

Compenhague, por Kr. 19.3375 comp. e 19.34 vend.

Amsterdam, tel por 10.6312 comp. e 10.6337 vend.

Paris, tel, por 981.00 comp. e 981.25 vend.

Gênova, por Libra 1.760 comp. e 11.7550 vend.

Madri, por P. 30.66 comp. e 31.66 vend.

Lisboa, por Escudo 80.10 comp. e 80.20 vend.

Praga, Kr. 20.00 comp. e 20.[illegible] vend.

Berlim marco bloq. 11.7537 comp. e 11.7562 vend.

Oslo, por Kr. 20.00 comp. e 20.25 vend.

LONDRES, 25

Londres, à vista, por £ sôbre:

Nova York, à vista por Libra 2.8012 comp. e 2.8018 vend.

Rio de Janeiro, livre por Cr$ 175,00 comp. e 185.00 vend.

Buenos Aires, P/média 50,28 nom.

Berna, por 2.8012 comp. e 2.8018 vend.

Amsterdam por F. 10.63 comp. e 10.6312 vend.

Oslo, por Kr. 20.0087 comp. e 20.0112 vend.

Madri, por P. 30.66 comp. e 31.66 vend.

Montevideu por P. 10.25 comp. e 11.25 vend.

Lisboa, por Escudo, 80.10 comp. e 80.20 vend.

Paris, tel por 981.00 comp. e 981.25 vend.

Gênova por Libra 1.76062 comp. e 1.76087 vend.

Bruxelas, por Kr. 139.82 comp. e 139.8750 vend.

Estocolmo, por Kr. 14.5350 comp. e 14.5375 vend.

Berlim marco bloq. 11.7562 comp. e 11.7587 vend.

Praga por Kr. 20.00 comp. e 20.25

NOVA YORK, 25

NOVA YORK, 23

Abertura:

Londres, tel. por Libra 2.8018 comp. e 2.8031 vend.

Montreal, tel por 1.0000 comp. e 1.0006 vend.

Rio de Janeiro, por Cr$ 1.49 comp. e 1.54 vend.

Montevideu, tel por 25.50 comp. e 25.75 vend.

Bélgica tel por 1.9975 comp. e 2.0000 vend.

Buenos Aires, tel. por P. 3.12.

Paris, tel por F. 0.2850 comp. e 0.2862 vend.

Estocolmo tel. por Kr. 19.32 comp. e 19.34 vend.

Madri oficial por P. 2.5[illegible] 3.50 vend.

Amsterdam tel por Gr. 26.20 comp. e 26.22 vend.

Berna, tel, por F. 23.33 comp. e 23.34 vend.

Lisboa, tel, por Esc. 3.49 comp. e 3.50 vend.

Amsterdam tel por Gr. 26.22 comp. e 26.24 vend.

NOVA YORK, 25

Fechamento:

Nova York sôbre:

Londres, telegráfico por Libra 2.8006 comp. e 2.8018 vend.

Montreal tel por $ 99.43 comp. e 1.0000 vend.

Rio de Janeiro, por Cr$ 1.48 comp. e 1.52 vend.

Lisboa, telegráfica por Escudo 3.49 comp. e 350 vend.

Montevideu tel por P. 25.62 comp. e 26.00 vend.

Buenos Aires tel, por P. nom. 3.14.

Paris [illegible] 0.2862 vend.

Berna, tel. por F. 23.33 comp. e 23.34 vend.

Madri [illegible]

Amsterdam tel por Kr. 26.19 comp. e 26.21 vend.

Bélgica tel por 1.9975 comp. e 2.0000 vend.

Alemanha, tel, por C. 23.57 comp. e 23.59 vend.

MONTEVIDEU, 25

Fechamento:

[illegible]

Taxa de venda	P — 10.82
Taxa de compra	P — 10.87
[illegible]	
Taxa de venda	P — 390.50
Taxa de compra	P — 391.50

BUENOS AIRES, 25

Fechamento:

Sôbre Londres, vista p/ Libra:	
Taxa de compra	P — 90.79
Taxa de venda	P — 91.38
Sôbre Nova York vista por 100 dólares:	
Taxa de compra	P — 3.240,00
Taxa de venda	P — 3.260,00

Café

SANTOS, 25

	Hoje	Ant.
N. 4 S/Descrição	381,50	385,00
N. 4 - Est. Santo	358,50	358,50
N. 4 - Santos Riado	350,00	350,00
Mercado	Calmo	Calmo
Embarques	21.256	43.452
Entradas	29.448	35.609
Existência	2.500.819	2.492.753
Saídas	8.350	6.420

Foram retiradas do estoque 126 sacas

TERMO

CONTRA "B"

Meses	Abert.	Fech.
Novembro, 1955	377,90	379,90
Dezembro, 1955	379,80	379,8[illegible]
Janeiro, 1956	379,80	379,80
Março, 1956	383,80	383,80
Maio, 1956	381,90	381,90
Julho, 1956	381,90	381,90
Setembro, 1956	381,90	381,90
Vendas	—	—
Mercado	Paral	Paral

CONTRATO "C"

Meses	Abert.	Fech.
Novembro, 1955	419,50	419,50
Dezembro, 1956	413,50	413,50
Janeiro, 1956	409,00	409,00
Março, 1956	406,90	406,90
Maio, 1956	407,90	406,90
Julho, 1956	40740	406,90
Setembro, 1956	407,40	406,90
Mercado	Calmo	Calmo
Vendas	—	—

ESPÍRITO SANTO

VITÓRIA, 25

Tipo 7/8 Cr$ 188,80 por 10 quilos. Mercado calmo.

No preço acima está marcada a taxa de impostos sôbre vendas e consignações.

ESTADOS UNIDOS

NOVA YORK, 25

	Abert.	Fech.
Dezembro, 1955	50,00	50,10
Março, 1956	46,10	46,49
NOVO CONTRATO "B"		
Maio, 1956	N/C	4434
Julho, 1956	N/C	43.00
Setembro, 1956	42.00	41.70

VENDAS — Na abertura nada. No fechamento 44.750 sacas.

NA ABERTURA — Firme, com alta de 21 a 60 pontos.

NO FECHAMENTO — Firme, com alta de 39 a 70 pontos.

DISPONÍVEL

NOVA YORK, 25

	Hoje	Ant.
Tipo, Rio 7	36.75	36.75
Estritamente Mole:		
Santos n. 2	55.00/55,50	54.50/55,00
Santos n. 4	54.00/54.50	53.50/54.00

Açúcar

RECIFE, 25

Mercado		
Usina de primeira	N/C	N/C
Cristais	380,00	380,00
Demeraras	360,00	360,00
Entradas:		
sacas de 80 quilos	49.876	46.894
Desde 1.o de set.	2.145.844	2.095.968
Existência	72.295	174.904
Exportação	150.485	218.786
Consumo	2.000	2.000

Algodão

RECIFE, 28

	Hoje	Ant.
Preços de:		
Matas tipo 5-Comp.	400,00	400,00
Sertões tipo 5-Comp.	450,00	470,00
[illegible]		
[sa]cas de 60 quilos	249	1.271
Desde 1.o de set.	107.148	106.899
Existência	—	—
Exportação	—	—
Existência	35.393	35.844
Consumo	700	700

TERMO

Compradores:

S. PAULO, 25

	Abert.	Fech.
Dezembro, 1955	27.00	26.95
Março, 1956	28.90	28.75
Maio, 1956	29.00	29.00
Julho, 1956	29.60	29.60
Outubro, 1956	29.90	29.60
Vendas	10.000	130.000
Mercado	Est.	Calmo

DISPONÍVEL

Tipos	Hoje	Ant.
3	30.40	30.40
3 1/2	30.20	30.20
4	29.67	29.67
4 1/2	29.33	29.33
5	28.00	28.00
5 1/2	26.33	26.33
6	22.20	22.20
6 1/2	20.33	20.33
7	19.27	19.27
8	17.73	17.73
9	17.33	17.33

NOVA YORK, 25

	Abert.	Fech.
Dezembro, 1955	34.37	34.38
Março, 1956	33.44	33.40
Maio, 1956	32.89	32.82
Julho, 1956	31.88	31.88
Outubro, 1956	29.22	29.65
Dezembro, 1956	29.04	29.45
Amo. Up. Milds.	—	34.40

Na abertura — Irregular, com alta de 2 a 13 e baixa de 4 a 7 pontos.

No fechamento — Estável, com alta de 2 a 37 e baixa de 1 ponto.

Cacau

NOVA YORK, 25

	Abert.	Fech.
Dezembro, 1955	30.50	30.36
Março, 1956	31.25	31.25
Maio, 1956	31.65	31.65
Julho, 1956	31.90	31.97
Setembro, 1956	32.30	32.27

Na abertura — Firme, com alta de 23 a 33 pontos.

No fechamento — Estável, com alta de 11 a 31 pontos.

Vendas — 251 contratos.

Trigo

Fechamento

CHICAGO, 25

	Hoje	Ant.
Dezembro, 1955	2.0125	2.0325
Março, 1956	2.0337	2.0337

Panorama Econômico — NO BRASIL E NO MUNDO

O problema do cultivo da borracha: deve ser resolvido

O sr. Cássio Fonseca, vice-presidente da Comissão Executiva de Defesa da Borracha, expondo ao C.N.E., recentemente, a situação da borracha, em nosso país, disse que a produção nacional da hevea deverá fixar-se em tôrno dos níveis atuais, isto é, em 25 mil toneladas anuais, para um consumo que supera, no momento, a casa das 45 mil toneladas.

Asseverou, a seguir, que as necessidades da indústria brasileira de artefatos de borracha, em 1965, obrigariam a importação da ordem de 40 mil toneladas, correspondentes a uma despesa em dólares superior a 16 milhões, às cotações atuais.

A Amazonia, como se sabe, fornece o grosso da nossa produção de borracha natural, e êste produto foi e ainda será no futuro, por muitos anos, a viga mestra da economia daquela região. E' certo que, em outras zonas do país, como na Bahia e no litoral paulista, vêm-se fazendo o cultivo da borracha em escala experimental, com relativo sucesso. Seja onde fôr, o Brasil precisa de intensificar a cultura do arboreo, a fim de asegurar o seu abastecimento interno e, também, livrar-se do terrível ônus que representa a importação do produto de procedência asiática.

Releva recordar que, em princípios dêste século, quando tinha início o espetacular desenvolvimento da indústria automobilística, a Amazonia conheceu a sua fase de apogeu, pois que, pràticamente, era a única abastecedora mundial de borracha e o mundo tinha fome dessa matéria-prima. Era tal o seu fastigio, que linhas de navegação ligavam diretamente os pôrtos de Belém e Manaus aos Estados Unidos e à Europa, sem escalar em outros importantes portos nacionais; os filhos daquela região cursavam as melhores universidades da Inglaterra, França, Suiça, Bélgica, Alemanha, Portugal e EE.UU., e não conheciam a metrópole brasileira; companhias líricas eram contratadas para os teatros de Manaus e Belém, regressando diretamente aos seus paises de origem, sem exibirem nos palcos do Rio e de São Paulo.

Continuou, assim, a crescer em progressão geometrica a procura da borracha e a produção nacional já não era suficiente. A partir de 1910, o Oriente fêz sua aparição como produtor de borracha, num crescendo extraordinário. Nesse ano, foram colocadas no mercado mundial 11.176 toneladas de origem asiática, enquanto que a produção nacional atingia a 38.547 toneladas, pêso bruto. Já em 1913 o Oriente vencia 54.356 toneladas, enquanto que a produção nacional se reduzia a 36.233 toneladas. E, em 1914, a Amazonia produzia ainda menos — 33.531 toneladas brutas, face à produção asiática de 75.692 toneladas.

ropaganda do onsumo do café Europa

Segundo informações recebidas pelo Instituto Brasileiro do Café, a «Coffee Buyers Association», de Londres, entidade representativa do comércio importador, torrador e distribuidor de café no Reino Unido, vem se mostrando extremamente interessada em cooperar com o Brasil e com outros países cafeicultores em uma campanha de propaganda capaz de aumentar o consumo do café. Durante a recente Conferência dos Cafeicultores Africanos, o sr. Eurico Penteado, do Brasil, obteve dos srs. Horácio Cintra Leite, presidente do Bureau Panamericano do Café, e Manuel Mejia, gerente geral da «Federación de Cafeteros de Colômbia», o apoio para a iniciativa da associação inglêsa.

Os srs. Cintra Leite e Mejia reuniram-se em Londres no dia 20 de setembro, na Câmara de Comércio de Londres, juntamente com o sr. Newman, «chairman» da «Coffee Buyers Association», o qual comunicou que foram instalados, na área de Londres, em 1954, 165 novos «cafés», devendo tal oportunidade ser aproveitada para a constituição de um fundo especial destinado a fomentar a propaganda do consumo do produto. O sr. Cintra Leite concordou com a sugestão de tomar o Bureau Panamericano do Café a seu cargo tal tarefa, mas subordinou tal empreendimento ao aumento da taxa de 10 para 25 cents de dólar por saca exportada pelos países membros, já aprovado por todos os países menos pelo Brasil. Assim, logo que seja sancionada a lei brasileira, será iniciada a propaganda do consumo do café na Europa, estando os estudos preliminares a cargo da McCann-Erickson Advertising Company.

Indústria de transformação e [illegible]

As indústrias de transformação produziram, no primeiro trimestre deste ano, segundo inquérito econômico do I. B. G. E., em média mensal, Cr$ 13.707.430.000,00, computados 5.133 estabelecimentos fabris e nos quais tomaram parte 656.411 operários.

No comércio atacadista, durante o mesmo período e de acôrdo com a mesma fonte, a médiamensal das vendas foi de Cr$...... 12.488.796.000,00, incluidas 2.201 firmas comerciais.

Durante o mês de maio deste ano, o valor da produção da indústria de transformação subiu a Cr$ 16.225.932.000,00; o valor das vendas a Cr$ 16.903.538.000,00; e o dos estoques, até o último dia daquele mês, Cr$ .... 14.112.855.000,00. Os salários pagos, nesse mesmo mês, atingiram a Cr$ 1.838.799.000,00; e as despesas de consumo a Cr$ .... 8.136.287.000,00.

No mês de junho, o valor da produção baixou para Cr$ ...... 15.878.408.000,00; o valor das vendas a Cr$ 16.658.347.000,00; o valor dos estoques a Cr$ .... 13.868.612.000,00; e as despesas de consumo a Cr$ 7.879.268.000,00.

Importações argentinas sem gravames

BUENOS AIRES, 25 (AFP) — Será realizada até o fim do ano, sem gravames de câmbio, a importação de algumas frutas dos países limítrofes. Informa o Ministério das Finanças que o Banco Central isenta de gravames as importações de bananas, abacaxis e laranjas originárias dos países limítrofes, inclusive o Brasil.

Comércio ítalo-brasileiro

ROMA, novembro (AN-SINB) — O Conselho da Presidência da Câmara de Comércio Italo-Brasileira, reuniu-se, para estudar os novos aspectos do intercâmbio entre os dois países, depois dos recentes acontecimentos políticos brasileiros. O Conselho inicialmente ocupou-se da nomeação do novo presidente em substituição do advogado Alfieri, que, teve que deixar a presidência devido a importantes compromissos assumidos. Foi nomeado novo presidente, o sr. Angelo Tarchi, que é aliás o Presidente da Companhia pela Expansão Econômica Italo-Americano. Outrossim, foram confirmados como vice-presidentes o sr. Emilio Dalla Volta, o eng. Giuseppe Braibanti e comm. Domizio Co[illegible]. Este último, também, em representação da Federação Nacional Importadores de Café.

Na ocasião, foram ainda debatidos diversos problemas relativos ao intercâmbio Italo-Brasileiro e em particular, estudados aquêles concernentes à nova orientação da política moedária brasileira, tendendo, a criar para os países europeus formas de pagamentos multilaterais, conforme se dera com a criação da área particular "a conversibilidade limitada", da qual fazem parte a Alemanha, a Holanda e a Inglaterra.

A reunião terminou com a intervenção do Cônsul do Brasil em Milão, o qual, renovando o seu pleno apôio à Câmara de Comércio pelas iniciativas realizadas e aquelas que estão sendo atualizadas, tendentes a incrementar os intercâmbios econômicos e culturais entre a Itália e o Brasil, manifestou a sua convicção, dizendo, que muitos problemas ali discutidos, em reuniões, poderão encontrar mais fácil solução se oportuna e diretamente estudados entre os operadores dos dois países, com frequentes contatos tanto na Itália como no Brasil. Acêrca dêste assunto, o Cônsul do Brasil referiu-se à iniciativa por êle tomada, fazendo vir à Itália 20 estudantes universitários brasileiros, a fim de efetuarem um curso de adiantamento destinado a desenvolverem seus conhecimentos e adquirirem na Itália, na sua multiforme capacidade produtiva e criadora, um conjunto de conhecimentos que lhes serão de grande vantagem nas responsabilidades de dirigentes do amanhã, em suas atividades profissionais.

O café produz divisas

Nos dias 8 e 9 do corrente, foram vendidas para exportação 73.057 sacas na praça de Santos, 49.995 na do Rio de Janeiro, 2.125 na de Paranaguá e 19.183 na de Vitória.

O café vendido em Santos rendeu, em divisas: 3.029.391,75 dólares americanos; 13.628,40 dólares convênio sôbre a Alemanha; 36.108,50 sôbre a Argentina; .. 12.918,65 sôbre a Austria; .... 4.239,00 sôbre a Grécia: 357.788,70 florins; 119.156,10 dólares convênio sôbre a Itália; 77.837,40 sôbre a Iugoslávia; 51.116,70 sôbre o Japão; 1.115.493,30 marcos; 493.188,00 coroas dinamarquesas; 2.036.044,50 coroas suécas; 12.590.450,00 francos franceses; 35.893-32-07 libras esterlinas e 27.800,00 dólares convênio sôbre a Hungria.

O café negociado no Rio proporcionou: 747.875,70 dólares americanos; 92.062,50 dólares convênio sôbre a Alemanha; .... 202.668,00 sôbre a Argentina; 41.579,58 sôbre a Austria; .... 17.514,00 sôbre a Finlândia; .... 123.803,94 sôbre a Grécia; .... 227.772,50 florins; 80.153,10 sôbre a Itália; 135.652,80 sôbre a Tcheco - Eslováquia; 589 031,40 marcos; 67.722,00 coroas dinamarquesas; 80.988.570,00 francos franceses; 150.762-28-01 libras esterlinas e 47.448-00-00 libras islandesas.

O café vendido em Paranaguá obteve, em cambiais: 435.626,10 marcos e 166.404,00 coroas suécas.

O produto do café negociado em Vitória, foi de: 142.736,82 dólares americanos; 3.612,00 dólares convênio sôbre a Alemanha; 288.607,55 sôbre o Chile; 4.080,00 sôbre a Grécia; ...... 25.200,00 florins; 270.000,00 francos belgas; 23.130.000,00 francos franceses e 36.938-18-06 libras esterlinas.

"Deficit" na produção mexicana de aço

O deficit do aço no México é calculado em 500 toneladas anuais.

Para remediar esta sangria de divisas, o "Departamento de Investigaciones Industriales", do Banco do México, S.A., anunciou a próxima instalação de uma grande Usina Siderúrgica, no Estado de Veracruz, cujo valor será de 780 milhões de pesos.

Essa usina produzirá 108 mil toneladas de aço por ano, as quais poderão ser vendidas a 500 pesos a menos do que vendem os Estados Unidos.

Com a instalação desta nova usina, o México economizará 50 milhões de dólares, valor das importações de aço, sucata, etc., que anualmente faz dos Estados Unidos da América do Norte.

Negociações entre o Egito e a Tchecoslováquia

CAIRO, 25 (AFP) — Serão realizadas, a partir de amanhã, nesta capital, importantes negociações entre o Egito e a Tcheco-Eslováquia. Chegou hoje de manhã ao Cairo, por via aérea, uma delegação tchecoslovaca chefiada pelo ministro do Comércio Exterior, sr. Richard Dvorak.

Atribui-se nesta capital grande importância, a essas negociações, importância que é salientada pelo número e qualidade das personalidades que foram receber os visitantes tchecoslovacos no aerodromo, entre as quais figuravam notadamente o ministro egípcio do Comércio, o sub-secretário das indústrias de Guerra e o sub-secretário do Ministério do Exterior. Estavam igualmente presentes numerosos representantes diplomáticos dos países comunistas, inclusive o embaixador da União Soviética.

O ministro egípcio do Comércio, sr. Mohamed Abu Nosseir, manifestou em declaração difundida pelo rádio a certeza de que «as negociações egípcio-tchecoslovacas consolidariam e desenvolveriam as excelentes relações comerciais já estabelecidas entre os dois países».

De seu lado o ministro tchecoslovaco do Comércio declarou que se regosijava «em ver com os seus colegas todos os aspectos do desenvolvimento da indústria egípcia».

O doutor Mustapha Hassan, diretor do departamento econômico do Ministério do Exterior, declarou que as negociações seriam uteis para preparar os pormenores de execução dos acôrdos já existentes entre o Egito e a Tcheco-Eslováquia. Sabe-se que recentemente o Egito concluiu 2 acôrdos com Praga, nos quais figura um acôrdo especial de fornecimentos de armas. Por outro lado o Egito está ligado por um acôrdo a longo prazo com dois outros países: a China Comunista e a Alemanha Oriental.

Recorda-se, ainda no quadro das relações entre os dois países, que o sub-secretário de Estado do Ministério da Guerra do Egito, general Hassan Ragab, efetuou recentemente demorada visita às usinas de guerra da Tcheco-Eslováquia, tendo regressado ao Cairo nesta semana.

Tonelagem petroleira em ascensão

NOVA YORK — Um aumento substancial na tonelagem de petroleiros em todo o mundo é esperado em vista do crescente consumo mundial de petróleo. A procura de produtos petrolíferos fora da órbita soviética duplicou desde a II Guerra Mundial e a capacidade dos navios-tanque, atualmentes com 41 milhões de toneladas, deverá ser grandemente aumentada. Autoridades petrolíferas locais acreditam que nada menos de 10 milhões de toneladas deverão ser acrescidas à capacidade atual dos petroleiros para satisfazer as exigências de consumo do mundo livre por volta de 1960.

Devolução de sociedades petrolíferas

VIENA, 25 (AFP) — O «Memorandum de Viena» relativo aos pedidos de restituição das sociedades petrolíferas ocidentais, assinado em maio último entre os representantes da Austria, dos Estados Unidos, do Reino Unido e da França, será divulgado em princípios da próxima semana, anunciou a «Osterreichische Neue Taceszeitung». Essas restituições, declara o mesmo diário, em resposta às «revelações» recentes da imprensa comunista, «concordam com as espitulações do Tratado de Estado».

STOCK EXCHANGE DE LONDRES

LONDRES, 25	COMPRADORES Hoje 3 pm.	PLANO B Anteriores 3 pm.
TÍTULOS ESTRANGEIROS:		
FEDERAIS:		
Conversão 1910 4%	49-10- 0	49-10- 0
Empréstimo de 1913 5%	40- 0- 0	40- 0- 0
ESTADUAIS	11- 0- 0	11- 0- 0
Distrito Federal 5% (Nacionalizado)	37- 0- 0	37- 0- 0
Rio de Janeiro, 1927, 7%	34- 0- 0	34- 0- 0
Bahia, 1928 5%		
TÍTULOS DIVERSOS:		
Bank of London & South America Ltd	5- 8- 9	5- 8- 9
São Paulo Gas Co Ltd (Preferenciais)	6-10- 0	6-10- 0
Cables & Wireless Ltd. Ordinárias	2- 2- 3	2- 1- 6
Wilson Sons & Co	0- 1- 7	0- 1- 7
Imperial Chemical Industries Ltd	2- 6- 1	2- 6- 1
Lloyd's Bank Ltd ("A" Shares)	2-17- 3	2-17- 3
Rio Flour Mills & Granaries Ltd	1-11- 6	1-11- 6
São Paulo Railways Co. Ltd Ações 10 por cento	0- 2- 1	0- 2- 1
TÍTULOS BRASILEIROS		
Consols 2 1/2%	57-10- 0	57-10- 0
Emp. de Guerra Britânico 3 1/2% — 1927/47	77- 0- 0	76-17- 6
Shell Transport Trading	6-19- 9	7- 0- 0
Canadian Eagle Oil	2-11- 9	2-11- 6
Royal Dutch Petroleum	[illegible]- 0- 0	62-15- 0

ALTA FIDELIDADE

Um dos grandes progressos na história da gravação fonográfica teve início há uns seis anos com o lançamento no mercado dos revolucionários discos LP, que vieram satisfazer velhos anseios de todo o público discófilo, bem como da indústria e do comércio especializado. Desde então, os engenheiros das fábricas gravadoras têm envidado esforços no sentido de aprimorar, cada vez mais, as qualidades do disco de longa duração. E a maior das atenções é dirigida para aquilo que hoje é a «coqueluche» do público amante do disco: A ALTA FIDELIDADE. Muito embora o conceito de ALTA FIDELIDADE seja discutido pela maioria dos discófilos «entendidos» no assunto, não podemos deixar de admirar que a matéria é realmente fascinante. Atualmente, o delírio da Alta Fidelidade está contagiando aos discófilos brasileiros, tal como já acontecera nos Estados Unidos e está acontecendo no resto do mundo. E' comum encontrar-se ouvintes atenciosos, ao redor do alto falante, à espera do ribombar dos timpanos, do choque dos pratos ou do tilintar do triângulo. Os produtores de equipamentos de Alta Fidelidade multiplicam-se, procurando apresentar sempre a última palavra em técnica e qualidade de reprodução. A Capital, lançará, dentre alguns dias, uma série de discos especialmente destinados aos discófilos curiosos, contendo, em cada exemplar dessa série: um estroboscópio para verificar a velocidade correta de tocadiscos e um folheto explicativo, escrito por Charles Fowler, editor da revista «High-Fidelity» dando detalhes sôbre a gravação e oferecendo sugestivas experiências para equipamentos de alta fidelidade.

Eis os discos: MUSICA POPULAR INSTRUMENTAL — Ray Anthony e sua orquestra «Sound Off»; Membros da Orqu. Sinf. de Pittsburgh — «Orchids in the moonlight»; Joe «Fingers» Carr e sua ragtime Band — «Doodle-Doo-Doo»; Billy May e sua orquestra — «Top hat, white tie and tails»; Stan Kenton e sua orquestra — «Invention for guitar and trumpet»; Pee Wee Hunt e sua orquestra — «Oh!»; Axel Stordahl e sua orquestra — «The Piccolino»; Les Paul — «The Kangaroo»; MUSICA POPULAR VOCAL em ALTA FIDELIDADE (10") — Ella Mae Morse com orquestra — «40 Cups of Coffee»; Margaret Whiting com orqu. N. Riddle — «Waltz to the blues»; The Encores e Billy May e sua orquestra — «Do You Ever Think Of Me»; Yma Sumac com orqu. de Moises Vivanco — Chuncho (Creaturas da Floresta)» Les Paul e Mary Ford — «Vaya Con Dios»; The Carr Hops com Joe «Fingers» Carr — «Collegiate»; Nat «King» Cole com orqu. Nelson Riddle — «Love Is Here To Stay»; Giselle Mackenzie com Buddy Cole e orqu. — «Adios».

MUSICA CLASSICA em ALTA FIDELIDADE (10") — COPLAND: Billy The Kid — Orqu. Ballet Theatre reg. por J. Levine; ALBENIZ: Sevilla — Leonard Pennario, piano; DELIUS: Ao Ouvir o Primeiro Cuco na Primavera — Orqu. Concert Arts reg. por Felix Slatkin; BEETHOVEN: Sinfonia N, 6 «Pastoral» — Orqu. Sinf. Pittsburgh reg. W. Steinberg; VILLA-LOBOS: Quatuor — Coral e Conjunto Concert Arts reg. R. Wagner; SHOSTAKOVICH: Quinteto p. piano e cordas — Quarteto Cordas Hollywood e Victor Aller.

OUTROS ESTUDOS EM ALTA FIDELIDADE (12") — FACE A — Música Popular — Ray Anthony e sua orquestra — «Its De-Lovely»; Yma Sumac com orq. Rico Mambo — «Bo Mambo»; Membros da Orqu. Sinf. Pittsburgh — «Yesterdays»; Billy May e sua orquestra — «La Bomba»; Les Paul — «Mamdolino»; Ray Anthony e seu Côro de Metais — «Toy Trumpet»; Billy May e sua orquestra — «Thou Swell»; FACE B — Música Clássica — CHABRIER: Espana — Orqu. Sinf. Hollywood Bowl; CARLOS CHAVEZ: Toccata para Percussão; GEORGE ANTHEIL: Capital do mundo — Orq. Ballet Theatre reg. por J. Levine; SAINT-SAENS: Carnaval dos Animais (Aviário) — Orqu. Concert Arts reg. por Felix Slatkin; BRAHMS: Quinteto em Fá Menor — Quarteto de Corda Hollywood com Victor Aller; STRAVINSKY: Sagração da Primavera — Orqu. Sinfônica de Pittsburgh reg. por William Steinberg.

Shakespeare andou no ar
O "Ballet" tem funcionado bem

1 QUINTA-FEIRA passada, Gilda e eu estreamos um novo programa da TV-Tupi. Carlos Thiré nos preparou durante 15 dias pois era a primeira vez que Gilda iria aparecer diante de uma câmara e era a primeira que eu iria "representar". "Depois eu conto" é um programa que têm como cenário os móveis e as coisas de casa e trata sôbre tudo de etiqueta. Quando terminou, recebemos muitos abraços. E' uma sensação curiosa essa de ser meio artista e um alivio grande saber que nos saímos bem. A noite sózinhos em casa estavamos conversando sôbre os acontecimentos quando apareceram amigos com champanhotas e tudo. Comemoramos o acontecimento enquanto eu curava uma gripe recém-adquirida.

Pela manhã o telefone não parou. Todo mundo dando a sua opinião e entre elas as que mais nos lisongiaram foram as dos senhores D'Avila e Mário Lago, dois homens que entendem profundamente do assunto. Êles com suas críticas e incentivos nos deram uma grande responsabilidade para o futuro. Obrigados a todos.

♣

2 **O SENHOR Ricardo (Ricardinho) Fassanelo, que de São Paulo, foi passar algum tempo nos Estados Unidos, parece que já está com a sua viagem de volta marcada. Deverá chegar dentro de um ou dois dias, vindo diretamente para o Rio.**

♣

3 O NOSSO já conhecido e argentino senhor Fernando Trissieri, que é um dos mais famosos cirurgiões (cardiologista) da atualidade, está no Rio, ficará alguns dias hospedados no Copa.

4 ONTEM foi decididamente o dia do aniversário da senhorita Sônia Gonçalves. Na residência da sua irmã senhora Walther Moreira Salles, aconteceu um almôço, onde se reuniram tôdas as amigas da simpática senhorita em questão. Estiveram presentes 20 pessoas. As senhoras Paulo Paranaguá, Benjo Arbib, Paulino Limpo de Abreu, Carlos Borges, Paulo Andrade Lima, Ero Ortemblad, Flávio Ramos, Heloisa Amado, as senhoritas Anna Rosa Lessa, Eloisa e Vera Dolabella, Lourdes Brito Cunha, Beatriz Gallhembeck, Maria Helena Almeida Prado Menezes, Tereza Simões Soares, passaram a tarde em bizantino bate-papo.

♣

Laurence Olivier: "To be or not"

5 NA última récita da Temporada de Ballet, todos ficaram entusiasmado com o ballet do coreógrafo Massine, "Gaieté Parisienne" e aplaudindo em grande estilo, foram vistos a senhorita Giovana D'Ajeta (filha dos Embaixadores da Itália), o casal Roberto de Baére e o senhor Jorge Grey.

♣

6 **Uma das notícias mais contentes é a que fala do próximo casamento da senhora Lucila Noronha (êsse encanto de mulher) com o professor Carlos Rodrigues de Morais. O curioso é que o conhecido médico baiano (otorrinolaringologista) conhece Lucila desde os cinco anos de idade e quando ela era mocinha chegou a ser pedida em casamento pelo seu atual futuro marido. Amigos me informam que o casamento será em breve. Para Lucila e o professor desejo tôdas as felicidades do mundo.**

♣

7 Segunda-feira o senhor Roberto Carvalho estará apresentando em Vimarte (a sua conhecida casa de decorações), uma exposição de arranjos para o Natal. Ainda estou lembrado que no ano passado as árvores de Natal, apresentadas pela Vimarte, causaram sensação no Rio. Segundo tudo indica êste ano se repetirá o sucesso.

♣

8 **Laurence Olivier, John Gielgud, Maurice Evans, John Barrymore, Gustav Grundgens e Sérgio Cardoso, foram ouvidos ontem pela onda da Rádio Ministério da Educação, num esplêndido programa onde foram apresentadas as diversas versões do super-ultra conhecido monólogo "To be or not to be" da tragédia Hamlet de Shakespeare. Dessas versões a única que eu não conhecia era a do alemão Gustav Grundgens, mas realmente há um grande interêsse em mostrar e fazer paralelo entre êsses bambas dos asuntos Shakespeareanos. Ainda acho Gielgud o melhor de todos, embora todos mereçam tôda a admiração.**

Enquanto isso, o amigo Sérgio Cardoso prepara-se para encenar novamente Hamlet, dessa vez em São Paulo.

♣

9 UMA das coisas que mais me emocionaram em Recife, foi o aniversário de uma menina de quinze anos, a senhorita Maria Helena Vasconcelos. No solar do senhor e da senhora Laurino Vasconcelos, aconteceu um pouco de tudo e muita alegria também. A casa ficava num lugar romântico, chamado "Poço da Panela", ali onde morou José do Patrocínio. A casa dos Vasconcelos com uma multidão de gente moça e alegre, as portas abertas, o ladrilho antigo, os corredores provàvelmente históricos, os azulejos da fachada, a bênção dada pelo padre amigo da família, os presentes expostos, a animação da dança e o ar antigo dessas festas de gente moça, o jeito das boas lembranças que já existem tão pouco. Êsse é o Recife de que Antônio Maria fala. Eu entendo que êle tenha tanta saudade.

♣

10 **O senhor Ribeiro Martins que ficou em Pernambuco durante tôda essa semana, estará hoje novamente transmitindo mais um "Desfile Bangu", diretamente de Recife. Vocês precisavam ver como os desfiles em questão são aplaudidos e procurados lá pelas terras do norte.**

♣

11 A "Glamour Girl" pernambucana senhorita Lígia Bivar, está projetando uma viagem ao Rio. Quando a moça aqui chegar (prestem atenção), trata-se de uma autêntica belezoca.

♣

12 **A Associação de Pais de Família, que havia adiado o seu "Festival Anual de Confraternização" avisa que será hoje o acontecimento.**

♣

13 "O Campo e a Cidade" está circulando dêsde ontem. O senhor Ivan Pedro Martins, ajeitou o bigode e lançou os seus contos num "cock-tail" bizantino que foi oferecido na livraria São José.

14 **Na Catedral de Petrópolis, no dia 8 de dezembro, acontecerá o casamento da senhorita Maria Cecília Deister com o senhor Marcilio Cabral Silva. Recepção e tudo.**

♣

15 O senhor Manoel Barcelos, está convidando para o "XI Festival da Música Brasileira", na segunda-feira próxima no Club de Regatas do Flamengo.

♣

16 **Hoje estarei entrevistando ao microfone da Rádio Tupi (20 horas) e amanhã na televisão (19 e 40) estarei apresentando o "Baile da Glamour Girl".**

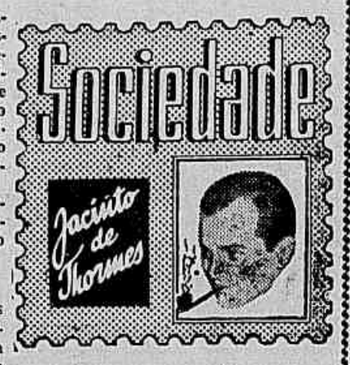

REGISTRO

ANIVERSÁRIOS

FAZEM ANOS HOJE
SENHORES:

SR. RICARDO JAFET

Transcorre hoje, dia 26 de novembro, a data natalícia do sr. Ricardo Jafet, figura altamente conhecida nos meios políticos, sociais e econômicos, e cuja passagem pela Presidência do Banco do Brasil marcou o ponto alto da sua carreira. O sr. Ricardo Jafet, conhecido também nos meios de instituições de finalidades sociais pelos seus dotes de coração e de espírito, receberá hoje, como todos os anos acontece, a prova calorosa do afeto de seus numerosos amigos, colegas e admiradores, através de várias homenagens de que se soube fazer merecedor.

General Pedro Cavalcanti; Ricardo Jafet; Oscar Pinheiro Machado; Teodoro Sousa Lima; Hélio Figueira; Vicente B. Teixeira; Francisco Assis Freitas; Alfredo Neves; Heitor Aurélio Marinho e Albuquerque; Ulisses Ferreira Mendes Souto; Osvaldo Sousa e Silva; José Lamprela; Arnaldo Balalai; Tomás Figueiredo; Wilson Miranda Neves; Adalberto Mendes; professor Gil Dutra; Francisco Ferreira Mendes; Augusto Fragoso; Armando Carlos da Costa Monteiro; Wilson Dias da Rocha; cônsul Armando Morais Barbosa de Amorim.

SENHORAS:

Cornélia de Carvalho Sá Silveira; Elza Queirós; Estela Martins; Julieta Ornelas Chaves; Maria Mourão Vieira; Adélia Cavalcanti Lima e Orides da Silva Guimarães, mãe do nosso colega Newton Guimarães Ferreira.

NOIVADOS

O sr. Ernesto Piccolo, figura destacada da nossa sociedade e dos meios comerciais do país, e senhora d. Rosalina Piccolo reuniram no seu palacete da Urca parentes e amigos para festejar o noivado de sua filha, srta. Eleuza Maria Piccolo, com o sr. Rogério Rebecchi, filho do sr. Renato e sra. Zilda Rebecchi. A recepção compareceram numerosos amigos do distinto casal. Notamos entre outras pessoas: marechal Fonseca e sra.; generais Mário Gomes da Silva e Colônia senhora e filha; viúva general Alcio Souto, filho e nora; sr. e senhora comandante Vieira; sr. e sra. La Seigne; sr. e sra. dr. Angelo Crosatto; sr. e sra. Marcus Algranti; sr. e sra. Jacob Levi; sr. e sra. Salvador Esperança; reputado Wagner Stelifa; sr. e sra. De Button; sr. e sra. Silvano Cardoso; sr. e sra. Sahi Barki; e sra. Osmar Lage e filho.

CASAMENTOS

Hoje, no civil, que será celebrado às 10 horas no edifício do Pretório, a srta. Marieta Sucupira Crispim, funcionária de gabinete da Presidência do Supremo Tribunal Federal e filha da viúva Josefa Sucupira Crispim, e o sr. Hélio Gondinho Tse.

A cerimônia religiosa será celebrada amanhã, às 17,30 horas, na Igreja da Santíssima Trindade, na Rua Senador Vergueiro.

NASCIMENTOS

O sr. Rui Duarte de Oliveira e a sra. Alice Ferrari de Oliveira participam o nascimento do seu filho *Marcus*.

FESTAS

Automóvel Clube do Brasil — Nos salões do Automóvel Clube do Brasil será realizada, hoje, uma festa dedicada aos seus associados, compreendendo a apresentação de "show".

Olimpico Clube — O Olimpico Clube realizará, amanhã, das 20,30 às 23,30 horas, mais uma noite-dançante, dedicada aos associados e suas famílias.

A. Atlética do Méier — Terá lugar, hoje, durante uma festa, a coroação da rainha da Associação Atlética do Méier, título conquistado pela srta. Isabel Barbério.

— O Centro Santacruzense de Beneficência e Progresso realiza, amanhã, das 16 às 23 horas, a sua tradicional festa "Arraial Beirão", no parque da Casa do Poveiro, Rua do Bispo, 302, em benefício das crianças pobres e da velhice desamparada.

EXPOSIÇÕES

No saguão do Liceu de Artes e Ofícios, no Largo da Carioca esquina de Almirante Barroso, em frente ao Tabuleiro da Baiana, continua a exposição de trabalhos manuais confeccionados pelas senhoras que militam na Legião da Boa Vontade. Os resultados financeiros da exposição se destinarão à campanha em prol da compra da Emissôra para a ampliação dos programas que divulgam os princípios cristãos da caridade dirigidos pelo radialista Afrizio Zarur. A exposição estará aberta até sábado próximo.

AUDIÇÕES

Amanhã, no auditório da ABI, às 16 horas, audição de piano da professôra Maria Amélia, do Conservatório Nacional e de sua assistente Rute Andrade.

Decio Vieira Ottoni
apresenta:
Cinema

Notícias

Prossegue, com êxito crescente o Festival "Dez Anos de Filmes Sôbre Arte", organizado pelo Museu de Arte Moderna do Rio. O mais importante dos filmes do programa de amanhã será "Romance Sentimentale", de A. Alexandrov e Sergei M. Eisenstein, realizado na França pelos dois famosos cineastas russos em 1930.

É o seguinte o programa n. 13, que se repetirá hoje no auditório da Mesbla, às 18 horas: I — "Arte Popular Portuguesa" (Portugal), de Antônio Lopes Ribeiro. II — "Jôdai Chôkoku" (Japão) — (Escultura Japonesa Antiga), de Soya Mizuki. III — "Neue Kunst-Neues Sehen" (Alemanha) — (Arte Nova — Visões Novas), de Ottomar Domnick. IV — "John Piper" (Inglaterra), de John Read. V — "Premyslovei Ve Znojmee" (Tchecoslováquia) — (Os Premislidas em Znojmo), de Jan Fuka. VI — "Romance Sentimentale" (França), de A. Alexandrov e S. M. Eisenstein (1930).

"HANS CHRISTIAN ANDERSEN", NO RITZ

Hoje, 26, às 10 horas, será exibido no cinema Ritz o filme "Hans Christian Andersen", em benefício do Comitê Nacioal da Organização Mundial de Educação Pré-Escolar. (OMEP).

ANIVERSÁRIO

Faz anos hoje o sr. Valdemar Tôrres, chefe do Serviço de Publicidade da Metro-Goldwyn-Mayer do Rio de Janeiro. O nosso abraço ao colega que tão bem soube grangear a simpatia de tôdas as pessoas com quem convive.

Reabilitação do Retrato

Artes
Antônio Bento

Sabe-se que o retrato foi pôsto à margem pelos pintores modernos inclusive pelos figurativos. A natureza-morta, que entrou em voga com os cubistas, seria, do ponto de vista artístico, o gênero mais importante do período heróico da Escola de Paris. Contudo, alguns dos grandes mestres dessa Escola, são ou foram bons retratistas. Entre êstes Picasso, Matisse e Derain, para não citar outros. No Brasil, pode-se também dizer que os nossos maiores pintores modernos, Portinari e Segall, fazem retratos muito bons, embora não gostem de receber encomendas do gênero. Portinari recusa-se a atender a constantes solicitações, algumas com ofertas elevadas.

Com a ascenção da arte abstrata, o retrato recebeu novo impacto. Mas, essa época já vai passando.

Segundo um despacho do S.I.I., o "Museu Galliera" de Paris vai fazer nos meses de março, abril e maio do próximo ano, uma grande exposição intitulada "Reabilitação do Retrato".

A mostra — anuncia o telegrama — organizada pelo grupo "Pintores testemunhas de seu tempo", compreenderá uma infinidade de retratos, "das personalidades mais destacadas da vida administrativa, política, militar, religiosa e social da França, a começar pelo Presidente da República. Haverá também retratos de personalidades desaparecidas. Tudo feito por artistas de renome da pintura contemporânea".

Trata-se de uma exposição de maior interêsse, mesmo porque pode muito bem apontar um caminho novo para um gênero, até há alguns anos, tão combatido dentro do modernismo. Se há na história da pintura, vários tipos de retrato, o modernismo deve também ter o seu, feito, em harmonia com os princípios estéticos do movimento.

ARTISTAS CANADENSES NO MUSEU DE ARTE MODERNA

Abriu-se com o sucesso habitual no Museu de Arte Moderna do Rio de Janeiro, a exposição de dois artistas canadenses — Paul Emile Borduas e Jean Paul Riopelle — com as 24 obras que integraram a representação canadense na III Bienal de São Paulo.

MILTON DACOSTA NA "PETITE GALERIE"

Até o dia 5 de dezembro, a "Petite Galerie" (Av. Atlântica, 2964), está expondo quadros dos dois últimos períodos do pintor Milton Dacosta, 1.º Prêmio Nacional de Pintura da III Bienal de São Paulo e artista já anteriormente consagrado nos meios artísticos brasileiros.

No cliché, o quadro escolhido pelo Júri Internacional da III Bienal, para ser reproduzido, em côres, pela Unesco.

Sua exposição poderá ser visitada das 16 às 23 horas, inclusive aos domingos.

HOJE E AMANHA, OS ÚLTIMOS ESPETACULOS DE "BALLET"

Coroando uma série de sucessos, conforme tem sido amplamente registrado pela crítica, apresenta agora a Temporada Oficial de Bailados seus últimos espetáculos do corrente ano. Hoje, sábado, será dada uma récita extraordinária, às 21 horas, com programa especial, que inclui **"Proteo"; "O Cisne Negro"; "O Tricornio"** e **"Galeté Parisiense"**. Maestros: **Joseph Levine** e **Henrique Niremberg.**

E amanhã, domingo, haverá a sexta e última vesperal de assinatura, obedecendo ao mesmo programa da récita de gala: **"Proteo"; Pas-de-Deus"**, de **"Cosse-Noisettes"; Mefisto Valsa"** e **"Galeté Parisiense"**.

SOCIEDADE BRASILEIRA DE MÚSICA CONTEMPORÂNEA

Têrça-feira próxima, às 21 horas efetua-se no auditório da ABI o anunciado concêrto da Sociedade Brasileira de Música Contemporânea, com um programa de particular interêsse no qual foram incluídas varias composições em primeira audição, e que terá como intérprete a jovem e talentosa pianista Maria Josefina, aluna do prof. Arnaldo Estrêla.

As músicas escolhidas para esta manifestação, são as seguintes: "La Sierra" de Oscar Esplá, "Visões fuetivas n. 1, 9, 6, 17, 10 e 5" de Serge Prokofieff, "Seis preludios" de Claude Debussy, "Sonho de uma criança", "O corcunda" e "Caranguejo" de Heitor Villalobos, "Polka" de Guerra Peixe, "Invenção" de Foffredo Petrassi, e "Le tombeau de Couperin" de Maurice Ravel.

A entrada será franqueada ao público.

A PINTURA FRANCESA EM MOSCOU

MOSCOU — A televisão desta capital consagrou recentemente uma emissão de 15 minutos à exposição de pintura francesa que, logo depois, se inaugurou. Obras de Lorrain, Watteau, Corot, Theodoro Rousseau, Monet, Gauguin, Cezanne e Picasso foram apresentadas com comentários elogiosos. A exposição obteve grande êxito especialmente em face das tendências atuais de reabilitação dos impressionistas e da campanha em favor da reabertura do Museu Permanente de Arte Ocidental Contemporânea, fechado desde a última Guerra. (SII).

PAULO PADILHA E LAURA SUAREZ, elementos do elenco de Os Artistas Unidos, numa das cenas da divertidissima e malciosa comédia "A Fôlha de Parreira", que vem alcançando êxito invulgar no Teatro Copacabana. A direção é de Adolfo Celi

NOTÍCIAS

Teatro
Francisco Ferreira da Silva

"SER OU NÃO SER" — os mais famosos intérpretes shakespearianos da atualidade serão apresentados amanhã, às 12,30 horas, pelos microfones da PRA-2, interpretando o célebre solilóquio "To be or not to be". *"Cenas e Bastidores"*, programa de Lavínia Soares e Souto de Almeida, apresentará nesta audição, inédita, gravações com Lawrence Olivier, John Gielgud, Maurice Evans, Gustav Grundgens (em alemão) e o falecido John Barrymore Sérgio Cardoso também gravou o "Ser ou não ser" especialmente para esta audição de amanhã. Os ouvintes que o solicitarem receberão cópias do solilóquio, em tradução portuguesa.

SOCIEDADE TEATRO DE ARTE — estão abertas as inscrições para sócios proprietários da STA — Sociedade Teatro de Arte, que pretende iniciar suas atividades culturais e artísticas ainda no próximo mês de dezembro. Tôda e qualquer informação deve ser solicitada na Secretaria provisória na Avenida Rio Branco, 52, sala 1903, ou pelo telefone: 23-4026.

"BIFE, BEBIDA E SEXO" — o título é grosseiro e nada diz desta comediazinha americana que é "The moon is blue", de Hugh Herbert, que Nicette Bruno e Paulo Goulart ensaiam para a próxima apresentação de sua companhia no Teatro de Bôlso de Ipanema. O espetáculo está sendo dirigido por Paulo Francis e conta com cenários de Anísio Medeiros.

"STUDIO 53" — vai reaparecer em janeiro próximo, no Follies, apresentando a comédia de Armando Gonzaga, "Cala a bôca, Etelvina", sob a direção de Luís Osvaldo.

A FUNDAÇÃO BRASILEIRA DE TEATRO — através de suas entidades: a Associação Brasileira de Teatro e Academia de Teatro, tem o praser de comunicar ao seu quadro social, alunos e ao público em geral que, conforme ata da 142.ª sessão ordinária da Câmara do Distrito Federal, publicada no "Diário Oficial" de 10 do corrente mês, pelo decreto-lei n. 1.231, foi reconhecida de Utilidade Pública.

"O PROTETOR DE PECADORAS" — Aimée anuncia a sua segunda peça desta temporada: um novo vaudeville de Hannequin, em tradução de Daniel Rocha — "O Protetor de Pecadoras", que deverá subir à cena, no Rival, no próximo dia 2 de dezembro.

TEATRO DE BONECOS — está marcada para 1.º de dezembro a temporada dos "piccoli" de Rosana, no Teatro Serrador.

David Nasser — um letrista de raça!

O poeta David

DAVID NASSER, de tantos versos bonitos, é forte candidato ao primeiro prêmio de letrista (o melhor do ano) instituído pela "Revista do Rádio", do meu amigo Anselmo Domingos.

Eis algumas das suas obras.

"Camisola do Dia"

Tinha renda de Sevilha
a pequena maravilha
que o teu corpinho ocultava
E eu era o dono de tudo
do divino conteúdo
que a camisola ocultava.

"Carlos Gardel"

**Um guarda que vigia numa esquina
um casal que anda a procura de um [hotel
um resto de melodia, um assobio
uma saudade imortal, Carlos Gardel!**

"Até o amargo fim"

Pelas noites que passei sem dormir,
te esperando...
pelos dias que passei sem te ver,
te adorando...
pelo pranto que veio de ti
pelo gosto amargo da saudade...

"Hoje quem paga sou eu"

**Sou apenas uma sombra que mergulha
num oceano de bebida o seu passado
faço parte dessa estranha confraria
do Vermouth, do cognac e do tra-[çado...**

"Negro telefone"

Será que ela se lembra
do compromiso que tem
ou será que ela agora
dorme nos braços de alguém?
A chuva cai na vidraça...
a vida é triste, sem graça
mais uma noite passou
e o meu cigarro apagou...

"Canta Brasil"

**Mas, agora o teu cantar
meu Brasil quero escutar
nas preces da sertaneja
nas ondas do rio-mar.**

"Algodão"

Negro velho trabalhou
dia e noite, noite e dia
tirando da terra fria
algodão mais algodão
pra nhô branco ser doutor
E você, prêto velho,
o que foi que ganhou?
— eu consegui esta cabeça branca
branca como o algodão
que prêto velho plantou...

"Piano Velho"

**Fantasma dentro da sala
não tens alma, não tens fala
velho tribuno calado.
Mas, dizem, piano velho,
que à noite, mãos invisíveis,
arrancam sons impossíveis
da noite do teu teclado...**

"Madame Baião"

Helena e minha sanfona
alegram o meu coração
se ganho o pão para uma,
a outra é meu ganha pão...

"Nêga do cabelo duro"

**Mis-in-plis a ferro e fogo
não desmancha nem areia
tomas banho em Botafogo
qual é o pente que te penteia?**

"Rainha do "show"

Mas essa mulher divina
que aos homens tanto alucina
só eu revejo a menina
que num portão, numa esquina,
eu ensinei a beijar...

Boêmio

**Boemio
Não tens espôsa nem lar
nem um filho para escutar
suas histórias sem fim
Boemio
só não esqueces na vida
aquela mulher fingida
que te fêz boemio assim.**

"Normalista"

Vestida de azul e branco
trazendo um sorriso franco
no rostinho tentador.

"Benza-te Deus"

**Benza-te Deus minha filha
Benza-te Deus que te fêz
Benza-te Deus minha filha
Benza-te Deus outra vez.**

"Chico Alves"

Velho Chico tu recordas
um violão, cujas cordas
a mão de Deus rebentou...

"Silêncio do cantor"

(EPITÁFIO DO TÚMULO DE CHICO)

**Tu, só tu, madeira fria
sentirás tôda a agonia
do silêncio do cantor...**

Rádio & TV
Ricardo Galeno

"Serenata à Virgem Maria"

Senhora que embala o sono
do enfêrmo e da criança,
dos naufragos da esperança
há muito tempo perdida,
Senhora dos olhos tristes
das mãos de luz como estrêlas
que apontam o caminho certo
aos que se perdem na vida.

"Coroa do Rei"

**A coroa do rei
não é de ouro
nem de prata,
eu também já usei
e sei que ela é de lata.**

"Vestido de Noiva"

A minh'alma, coitada,
foi te seguindo, arrastada
na barra do teu vestido.

"Vermelho 27"

**Um mundo de champanhe
sorrindo, derramou
e a sua mocidade,
em fichas, transformou.**

"Noel Rosa"

Teu samba foi a manchete
do drama de garçonete
que o jornal não publicou.

Palpite Ricardo Galeno

DAVID NASSER ganha disparado!

Orfeu da Conceição

Bororó

Freando o nervosismo de sua del-Air, Melo Morais parou em frente de um grande portão de bronze. Um jardim encantado. Uma rica mansão de pedra. Fonte da Saudade. Um austero mordomo inglês, veio recebê-lo: — "Good evening Your hat please!" — "All right my friend, cuidadinho com êle!". Num artístico salão, onde a penumbra se revestia de emoção a música de King-Cole, dava uma leve e imperceptível nota de elegância à magnífica recepção. Destacando-se neste raro acontecimento social, d. Astréa a anfitriã, com o seu maravilhoso Jacques Fath, contrastando com o louro fulvo de seus cabelos, dizia tudo da sua encantadora simplicidade. Com todos os requintes de uma festa aristocrática, um grande poeta estava ali, para receber tôda aquela consagração dos verdadeiros ídolos. Vinícius de Morais, o lírico da tristeza noturna, escrevera uma peça desenrolada nas Favelas Cariocas. Reviveu o eterno mito grego do poeta que se sobrepõe à morte: *"Orfeu da Conceição"*. É a história de um músico de morro, que no final do poema, se perde num inferno de paixões humanas que é o Carnaval. Sacha Gordine, um inteligente produtor francês, achou que o "script" de Vinícius daria um belo filme em CinemaScope, desde que se colocasse em tela panorâmica, as danças, os sambas, as alegrias e os sofrimentos de uma raça. Ficou combinado que o *"Orfeu da Conceição"*, seria filmado no Brasil, com capitais francês e brasileiro, por elementos exclusivamente negro para ser exibido nos festivais de Cannes e Veneza. Conversando a respeito, lembrei o nome de Léa Garcia para o papel de "Eurídice", amada de "Orfeu", por ser uma das raras atrizes negras que honram o Brasil. Como atriz dramática já representou O'Neill e como bailarina dançou no Municipal com sucesso dirigida pelo famoso Leonide Massine, Claudiano Filho para o papel de "Apolo", pai de "Orfeu", Arinda Serafim para o papel de "Clio", mãe de "Orfeu" e Marcílio Faria para o papel de "Aristeu" o homem que assassinou "Euridice". Num "tout est bien qui finit bien" de lindas silhuetas e elegantes play-boys da sociedade, notórios artistas deram maior explendor à reunião. Numa rodinha do outro mundo, um ilustre veterano mais elegante do Rio conversava. E só se ouvia: Mariano pra cá, Mariano pra acolá. Enfim o Campeão, calmo e risonho marcava sem fazer fôrça, todos os pontos em tacadas de Golf... Pelos cantos tocados de sombras impressionistas, Antônio Maria cismava, com o olhar de reticências e compunha uma nova produção: "Não digas que não meu amor". Paulinho Mendes Campos, estava feliz com êle mesmo apontando para a Lagoa Rodrigo de Freitas: "Canoa que vai pelo rio e lagoa". Isaac e Renê, não pararam de perscrutar o ambiente. Enquanto um estrilava, o outro folgado cachimbava. O Stélio não criou casos, achou que Morfeu estava com razão. Já era madrugada, tôda uma romântica evocação sonhadora se desvanecia. Trazíamos nalma a lembrança de um sonho, que poderia ter durado tôda uma vida. Mas o Rio nunca se esqueceu de Vinícius. A Terra Carioca permanecera viva dentro da sua saudade. Mas o poeta não resistindo tantas emoções cantou em versos eternos, a poesia do céu, do mar, das almas vagabundas e a pedido dos amigos: A Balada do Mangue.

CARTAZ

TEATROS

CARLOS GOMES — 22-7581 — "O ÉBRIO". Mus com Vicente Celestino. As 20 e 22 horas. Vesp. aos sábados e domingos às 16 horas
COPACABANA — 57-1818 — "A Fôlha de Parreira", às 21,30 horas. Vesp. às quintas, sábados e domingos às 16 horas.
DULCINA — 32-5817.
DUSE — 22-1239
FOLIES — 27-8216 — "Rio, 90 Graus", às 20 e 22,20 horas. Vesp. às quintas, sábados e domingos às 16 hs.
GINASTICO — 42-4090 — "Santa Maria Fabril". TBC, às 21 horas aos sábados e domingos, sessões às 20 e 22 horas. Vesp. às 16 horas.
GLORIA — 22-8216 — "Miloca Recebe aos Sábados"; às 21 horas. vesp. às quintas, sábados e domingos às 16 hs.
JARDEL — 27-8717 — "Ensaio Geral". às 20 e 22 horas. Vesp. às quintas, sábados e domingos às 16 horas.
JOÃO CAETANO — 43-4278.
MADUREIRA — Zâquia Jorge em "Pintando o Sete".
MUNICIPAL — 42-3103.
RECREIO — 22-8164 — "A Viúva Alegre". Opereta, às 21 horas. Vesp. às quintas, sábados e domingos, às 16 horas.
REPUBLICA — 22.0271.
RIVAL — 22.2721 — "Espôsa em Circulação", às 21 horas. Vesperais às quintas, sábados e domingos às 16 horas.
SERRADOR — 42-6442 — "Ponha a Mulher no Seguro: às 21 horas, aos sábados e domingos às 20 e 22 horas. Vesperais às quintas, sábados e domingos às 16 horas.
TABLADO — 26-4555 — "Pluft, o Fantasminha". Aos sábados às 17, domingos às 15,30 e 17 horas".
TEATRO DE BOLSO — 27-1037.

CINEMAS

OS LANÇAMENTOS

ROMEU E JULIETA (Romeo and Juliet — J. Arthur Rank — United Artists). A mais perfeita das reconstituições de uma peça de Shakespeare, com um elenco misto (inglêses e italianos) e filmada nos próprios locais onde provàvelmente decorreu a ação do idílio entre os dois amantes das casas de Montequio e Capuleto. Dirigido por Renato Castellani. ELENCO: Lourence Harvey, Susan Shentall, Flora Robson, Mervyn Johns, Bill Travers, Enzo Fiermonte, Aldo Zollo, Giovanni Rota, Lydia Sherwood, Norman Wooland, Giulo Garbinetti, Nitetta Zocchi. Nos cinemas LEBLON, VITÓRIA, COPACABANA, ALASKA, LEBLON, AMÉRICA, CAPITÓLIO (Petrópolis), ODEON (Niterói) e BONSUCESSO: às 14 — 15,40 — 17,20 — 19 — 20,40 e 22,20 horas.
SUCESSO: às 14 — 15,40 — 17,20 — 19 — 20,40 e 22,20 horas.

ATÉ O ÚLTIMO TIRO (The Lone Gun — United Artists). Western" de ação intensa, descrevendo uma resistência desesperada. Direção de Ray Navarro. ELENCO: George Montgomery, Dorothy Malone, Frank Faylen, Neville Brand, Skipp Homeier, Doug Kennedy. Nos cinemas ODEON, MIRAMAR, AVENIDA, ABOLIÇÃO, LEOPOLDINA, BOTAFOGO, MEM DE SA', POPULAR (Caxias): às 14 — 15,40 — 17,20 — 19 — 20,40 e 22,20 hs.

UM CERTO CAPITÃO LOCKART (The Man From Laramie — Columbia). Western" em Cinemascope e tecnicolor, narrando a façanha de um certo capitão providencial. Direção de Anthony Mann. ELENCO: James Stewart, Arthur Kennedy, Donald Crisp, Cathy O'Donnell, Alex Nicol. Nos cinemas SÃO LUIZ, REX, RIAN e CARIOCA: às 14 — 16 — 18 — 20 e 22 horas.

O MONSTRO DE LONDRES (The Sleeping Tiger — RKO-Rádio). Um criminoso decididamente condenado resolve ceder a sua vida para um temerário teste de psicologia. Direção de Victor Hanbury. ELENCO: Dirk Bogarde, Alexis Smith, Alexander Knox, Hugh Griffith, Patricia McCaron, Maxime Audley. Nos cinemas PLAZA, ASTORIA, OLINDA, RITZ, COLONIAL, PRIMOR, HADDOCK LOBO e MASCOTE: às 14 — 16 — 18 — 20 e 22 horas (No Plaza, a partir do meio-dia).

A DEUSA LOURA (The White Orchid — United). Aventura nas selvas. Em Eastman Color. Direção de William Le Borg. ELENCO: William Lundigan, Peggie Castle, Armando Silvestre, Rosenda Montezos, Jorge Trevino. Nos cinemas IMPÉRIO, IPANEMA, TIJUCA, FLORIANO, ABOLIÇÃO, MADUREIRA, MARACANÃ e D. PEDRO (Petrópolis): às 14 — 15,40 — 17,20 — 19 — 20,40 e 22,20 horas.

A ESCRAVA DE UM SEGREDO — (Glory Alley — Metro). História dos amores de uma bailarina e um "boxeur", num filme híbrido de musical, com a admirável execução do trompetista Louis Armstrong. Direção de Raoul Walsh. Elenco: Leslie Caron, Ralph Meeker, Kurt Kasznar, Gilbert Roland. No cinema PAX: às 14 — 15,40 — 17,20 — 19 — 20,40 e 22,20 horas.

FUGA DESESPERADA (Unchained — Warner). — Semi-documentário sôbre uma fuga numa prisão sem grades, baseado em famoso "best-seller". Direção de Hall Bartlet. ELENCO: Elroy Hirsch, Barbara Hale, Chester Morris. Nos cinemas ALVORADA, FLUMINENSE, RIO BRANCO e S. JORGE: às 14 — 16 — 18 — 20 e 22 horas.

TITÃS DA SELVA (The Jungle — Art-Films). Filme de aventuras com ação desenrolada na India. Filmado em sépia. Direção de William Berke. ELENCO: Ror Cameron, Marie Windsor, Cesar Romero. Nos cinemas PRESIDENTE, ART-PALACIO, SANTO AFONSO, PALACIO HIGIENOPOLIS e CASSINO: às 14 — 16 — 18 — 20 e 22 horas.

KALAPALO (William Gericke — Produção nacional). A vida e os costumes exóticos das tribos do alto Xingu, tendo como fundo a história da índia Diacuí. Direção de William Gericke. Nos cinemas AZTECA, RIVOLI, IMPERATOR, CARUSO, S. JOSE', COLISEU, S. PEDRO, ROSÁRIO, CACHAMBI, FLUMINENSE IRAJA' e GUARACI: às 14 — 16 — 18 — 20 e 22 horas.

HOMENS DE SUA VIDA — ("Her Twelve Men", Metro) — Uma história que mistura os mesmos ingredientes de "Rosa de Esperança" e "Adeus Mr. Chips", protagonizada pla mesma intérprete daqueles dois sucessos de 1939 e 1942. Direção de Robert C. Leonard, em tecnicolor. ELENCO: — Greer Garson, Robert Ryan e Barry Sullivan. Nos três cines METRO às 14 — 16 — 18 — 20 e 22 horas. No Metro-Passeio a partir de 12 horas.

FILMES EM 2a. SEMANA

ANTRO DO VICIO (Razzia sur la Chnouf — Telefilmes). Um agente da lei que se faz passar por um delinquente para descobrir uma rêde de tráfico de entorpecentes numa grande cidade francesa. Direção de Henri Décoin. *Elenco:* Jean Gabin, Magali Noel, Albert Remy, Marcel Dalio, Pierre Louis. No cinema PATHE': às 14 — 16 — 18 — 20 e 22 horas.

CARMEM JONES (Carmen Jones — Fox). Versão musical da ópera de Bizet, segundo a concepção de Oscar Harmenstein II, em Cinemascope e tecnicolor. Direção de Otto Premminger. ELENCO: Dorothy Dandridge, Harry Belafonte. Nos cinemas PALÁCIO, ROXY, MADRID, SANTA ALICE, — às 14, 16, 18, 20 e 22 horas.

Acuados como feras...
"Dominados Pelo Terror"!

"Dominados Pelo Terror" (Track of the Cat) cinemascope da Warner Bros. com as côres da Warnercolor e direção vigorosa de William Wellman, narra a história de uma família isolada no meio da neve e ameaçada por um leopardo negro, um gato selvagem que durante a noite faz do gado sua vítima preferida. Para caçar a fera é necessário astúcia e coragem e nessa missão difícil dois irmãos embrenham-se pela floresta branca de neve que esconde em cada árvore e em cada clareira perigos sem fim! "Dominados Pelo Terror" (Track of the Cat) é uma grande história de amor e "suspense" e seus personagens são criaturas humanas que se deixam dominar pelo mêdo, ambição, egoismo e principalmente pela paixão! Robert Mitchum, Teresa Wright, Diana Lynn, Tab Hunter, Beulah Bondi e um grande elenco aparecem em "Dominados Pelo Terror" (Track of the Cat), cinemascope que a Warner Bros. produziu e apresentará segunda-feira nos cinemas Azteca, Caruso (Copacabana), Imperator, Coliseu e São Pedro.

A SUA PRA 9 informa:

Programação Noturna de hoje:

18,00 — Folhinha do Dia; 18,02 — Rádio-Baile "Gargantex"; 18,50 — Audição "Óleo de Lima"; 18,55 — Correspondente "Ponto Frio"; 19,00 — Esportes Pela Sua PRA-9; 19,30 — A Voz do Brasil; 20,00 — Passeio Marítimo; 20,25 — Variedades; 20,30 — Torneio de Ritmos; 20,55 — São Coisas da Vida; 21,00 — Novela; 21,25 — Teatrinho 21; 21,30 — Audição "San-Dar"; 21,55 — A Cidade; 22,00 — Festival de Ritmos; 23,00 — Correspondente; 23,05 — Gravações; 24,00 — O Mundo em Sua Casa; 0,30 — Sabatina Musical; 3,00 — Programação Especial da Madrugada

Dr. José de Albuquerque
Membro efetivo da Sociedade de Sexologia de Paris
DOENÇAS SEXUAIS DO HOMEM
DE 13 AS 18 HORAS
RUA DO ROSÁRIO N.º 98

Uma cena de "Cuidai de Vossas Filhas". um filme realista nórdico, que será estreado segunda-feira no cinema São José. Este filme tem a direção segura de Aage Witrup e aborda um assunto que tem sido um sério problema para as mães que têm filhas trabalhando em escritórios, casas comerciais etc.. Portanto é um filme de grande alcance social, que deve ser visto por todos

Rosemarie Bowe, uma nova "estrêla" que surge na constelação de Hollywood, e aparece ao lado de John Agar, no filme da United Artists "O Tesouro do Mar", cuja estréia está marcada para segunda-feira no cinema Odeon e o seu circuito

Próximos LANÇAMENTOS

Uma comédia bem francesa com Fernandel bem malicioso

"Melle. Não Me Toques", uma comédia francêsa protagonizada por Fernandel e Pier Angeli, será o próximo lançamento dos cines Metro, já possìvelmente na próxima quinta-feira. Por mais estranho que pareça a junção do malicioso Fernandel com a meiga Pier Angeli, a verdade é que tanto um como outro irão surpreender seus admiradores com uma "performance" cômica das mais apreciáveis. Direção de Yves Allegret e realizado em côres e com som estereofônico, "Melle. Não Me Toques" é uma comédia bem dentro do estilo francês, impregnada de atmosfera que lhe é peculiar de malícia, verve e humorismo.

O Chefe de Polícia achou um pouco revolucionário mas utilíssimo o filme "Cuidai de Vossas Filhas"

Quando inicia-se o filme "Cuidai de Vossas Filhas" aparece em "close" o Chefe de Polícia de Hamburgo, falando sôbre o filme que os produtores lhe apresentaram para apreciar a utilidade social, diz êle: "O filme é um pouco revolucionário, mas utilíssimo para a polícia de costumes que luta com inúmeros embustes dos conquistadores e exploradores das mocinhas que se aventuram para trabalhar nas grandes cidades, êsses tipos existentes em todo mundo usam de mil ardís para iludir a vigilância e burlar as garantias que a polícia deve dar às jovens que não são cuidadas pelos genitores. De sorte que o filme é um grito de alerta à todos para que ajudem a polícia de costumes, que muitas vêzes chega no momento em que as vítimas já estão irremediàvelmente perdidas". "Cuidai de Vossas Filhas" é um filme realista nórdico em que o diretor Aage Wiltrup defende uma tese sôbre êsse tema social. Nos principais papeis estão duas lindas jovens nórdicas: Anne Marie Juhl e Kate Monot. A Distribuidora Alencar apresentará êste filme da Mundial Filme, no São José na próxima segunda-feira.

Surge uma nova estrêla — Rosemarie Bowe

Os mexericos de Hollywood vêm, de uns tempos para cá, falando de uma nova pequena, Rosemarie Bowe, dando-a como a provável futura senhora Robert Stack, considerado, até hoje, o mais renitente de todos os solteirões da colônia cinematográfica. Os fãs podem, agora, conhecer Rosemarie, procurando analisar os encantos que fizeram com que Bob Stack mudasse de idéia e se decidisse a casar.

Rosemarie tem grande charme. E é boa artista, como o provou em "O Tesouro do Mar" (The Golden Mistress), filme com cópia pela tecnicolor, que a United Artists vai distribuir entre nós.

"O Tesouro do Mar" oferece John Agar no papel central, coadjuvado por vários elementos do Teatro Folclórico de Haiti, onde o filme foi inteiramente rodado. Vamos ver o que os fãs dizem de Rosemarie Bowe. O seu filme estréia no dia 28 nos cinemas Odeon e circuito.

"Sinfonia Carioca" — com Eliana e Anselmo Duarte

Eliana, uma das mais jovens e queridas artistas do nosso cinema, tem desde a sua estréia, há vários anos, dado provas de grande talento artístico. Mas acontece que em "Sinfonia Carioca" processou-se uma transformação na simpática estrêla, que nos aparece agora ainda mais jovem e mais bela que nos primeiros filmes. O papel assim o exigia, pois Eliana tem que aparentar uma quase menina nas sequências do internato em que está estudando. Por outro lado aparece, bastante crescida, quando lhe cabe representar um episódio no qual interpreta sua própria genitora, ou seja, a mãe de Susana (Susana é Eliana em "Sinfonia Carioca"). O filme nos mostra, pois, Eliana como um brôto e tanto! As fotografias, aliás, dão-nos já uma "amostra" da "nova Eliana", por onde se pode avaliar os méritos dessa nova película nacional

Sterling Hayden em "Resgate Aéreo" — distribuição da United Artists

Sterling Hayden começou a carreira cinematográfica, realizando papéis de "galã bonito". Forte, alto, louro, o seu físico era a principal atração dos primeiros papeis que Hollywood lhe entregou. Diziam muitos que, em breve, Sterling desapareceria do cinema, pois não demonstrava ter talento.

O atôr, porém, enganou a todos. Manteve-se firme em uma série de filmes fúteis, até que, procurando provar que sabia representar, começou a desempenhar personagens humanos e dramáticos. É assim que Sterling Hayden vai aparecer em "RESGATE AÉREO" (Battle Taxi), filme de Ivan Tors e Art Arthur para a United Artists, num papel interessante. A história, desenrolada durante os dias da guerra da Coréia focaliza o salvamento de pilotos, caidos por trás das linhas de batalha, executado por helicópteros "RESGATE AÉREO" inicia suas exibições no dia 28 nos cinemas Império e circuito.

Interessa ao público a nova organização dada ao Festival Art-Films de 1955

A Art Films já anuncia para estrear no próximo dia 28 do corrente o Festival Art Films, que conta com uma seleção de sete grandes filmes do moderno cinema italiano. Entretanto, neste ano terá uma nova organização, fruto da colaboração do público e de centenas de cartas e telefonemas de público que não chegou a assistir por qualquer motivo os filmes durante o festival. Assim, resolveu-se que os sete filmes que serão: "Nós, as Mulheres", com Ingrid Bergman, Anna Magnani, Isa Miranda, Alida Valli; "Verdi", em tecnicolor, com Pierre Cressoy e Anna Maria Ferrero; "Pão, Amor e Ciume" com Gina Lollobrigida e Vittorio de Sica; "O Signo de Venus", com Sophia Loren e Raf Vallone; "A Grande Esperança" com Lois Maxwell e Folco Lulli; "La Romana", com Gina Lollobrigida e Daniel Gelin e "Nossos Tempos", com De Sica, Daniele Delorme e Ives Montand, não aparecerão nos mesmos dias nos mesmos cinemas e sim em dias diversos, de sorte que quem perca por qualquer circunstância um filme na segunda-feira, poderá vê-lo em qualquer outro cinema na terça ou na quarta, ou na quinta. Assim, a organização nova dada ao festival possibilita aos interessados asssistirem todos os filmes a partir de 28 do corrente nos cines Rivoli, Art Palácio, Presidente, Sto. Afonso, Palácio Higienópolis, Pathé, Guaraci, Cassino, Paratodos e Mauá.

Ivone Samson e Amedeu Nazzari, uma dupla que vai fazer sucesso no Festival da Art-Films, interpretando os principais papéis do super-filme "Quem Não Tiver Pecado". O Festival Art-Films está despertando grande interêsse por parte do público, ávido de assistir grandes espetáculos. Estão portanto de parabéns, pois, a partir de segunda-feira até domingo, os cinemas Art-Palácio, Pathé, Presidente, Rivoli, Palácio Higienópolis, Mauá, Santo Afonso e outros, exibirão um super-filme por dia, que foram selecionados com todo carinho, apresentando os mais famosos astros do cinema europeu

BARNABE' VIRA MULHER

"BARNABÉ VIRA MULHER" — Quem havia de imaginar? Aldo Fabrizi, que tanto sucesso já havia alcançado com "A Família do Barnabé", resolveu bater seu anterior recorde de humorismo com a sua mais recente produção cômica: "Barnabé Vira Mulher". Na sua primeira exibição para a Associação dos Cronistas Cinematográficos Londrinos. "Barnabé Vira Mulher" estabeleceu o maior tempo de gargalhadas até hoje atingido pelo cinema. Os aparelhos registradores de som conseguiram gravar uma gargalhada unissona de 92 minutos consecutivos. Em Rodama, Paris, New York e Berlim, "Barnabé Vira Mulher" está constituindo recorde mundial de bilheteria. "Barnabé Vira Mulher" com Aldo Fabrizi, Ave Ninchi, Paolo Stoppa, Dalle Piane e Giovanna Ralli será apresentado pela Áurea Filmes, ao público carioca, no próximo dia 5, no cine Vitória e circuito

INSPEÇÃO MILITAR ANUAL

MARINHA

Em continuação a inspeção militar anual que vem sendo realizada na Diretoria de Intendência da Marinha, o almirante Benjamin Sodré, inspetor geral, visitou ontem o Serviço Mecanográfico, sob a direção do comandante Carlos Augusto Guimarães Cordovil.

MOVIMENTAÇÃO DE NAVIOS

O navio transporte "Custódio de Melo" chegou a Belém procedente de São Luis e o navio faroleiro "Vidal de Negreiros" suspendeu de Cabo Frio com destino a Vitória.

CENTRO DE ARMAMENTO

O ministro assinou ontem aviso aprovando o distintivo do Centro de Armamento da Marinha.

ATOS DO MINISTRO

O ministro Antonio Alves Câmara Junior assinou ontem os seguintes atos: designando o capitão-de-fragata João Luiz de Castro e Silva para oficial de máquinas de comandante em chefe da Esquadra; e cap. ten. Francisco Otavio Jardim de Bulhões Sayão para ajudante de ordens de comandante da Flotilha de Contratorpedeiros; nomeando suboficiais os sargentos Moisés Ferreira Lins e Antonio Pedro Lima; dispensando o capitão-de-fragata Arnaldo de Negreiros Januzi de Oficial de máquinas de comando em chefe da Esquadra; o cap. ten. Francisco Otavio Jardim de Bulhões Sayão de imediato da corveta "Caboclo"; promovendo "post-mortem" na graduação de segundo sargento e terceiro João Batista Gonçalves; promovendo, na situação de reformado, na graduação de terceiro sargento os marinheiros Gilberto Moreira Raimundo Almeida Correa Horácio Higino, Agnaldo Teixeira de Carvalho e o taifeiro João de Souza Oliveira.

Foi assinado aviso designando os capitães de corveta Colbert Demaria Boiteux, Haroldo da Rosa Martins e o cap. ten. Dilmar de Vasconcelos Rosa para, em comissão e no prazo de sessenta dias emitirem parecer sôbre o livro de "telefones automáticos", de autoria do sargento Raimundo Vivaldo França.

EXCLUSÃO A BEM DA DISCIPLINA

Foram excluídos do serviço ativo da Armada, a bem da disciplina, por má conduta habitual, os marinheiros Aristeu Moreira Filho, Jorge do Nascimento e Antônio Mariano Filho.

APRESENTAÇÕES

Por diversos motivos, apresentaram-se, ontem, à Diretoria do Pessoal o almirante Américo Jacques Mascarenhas da Silveira, e os comandantes Angelo Nolasco de Almeida, Francisco de Paula Valadares e o cap. ten. Bretislau de Castro.

DECRETOS ASSINADOS

O Presidente da República assinou os seguintes decretos: nomeando Tancredo Cavalcante de Albuquerque, segundo tenente do quadro de cirurgiões dentistas; promovendo ao pôsto de primeiro tenente os suboficiais Nelson Mangabeira de Almeida e Silvio Leal Campos e transferindo-os para a reserva remunerada; promovendo ao pôsto de segundo tenente os suboficiais reformados Joaquim Jove Moreira, Manoel Fonseca de Araujo e na graduação de segundo sargento os terceiros reformados Francisco Franklin de Lima e Carlos Cerqueira Guimarães; exonerando Luiz Carlos de Carvalho do cargo da classe C da carreira de marinheiro; aposentando, por invalidez definitiva, Carivaldo Vieira Dantas, Carlos Silva, e Ciro Duarte Neves e apresentando compulsòriamente o faroleiro Manoel Mariano Coem

BIC
BANCO NACIONAL DE CRÉDITO LTDA
Rua da Quitanda, 66
Administração de bens
DEPÓSITOS — DESCONTOS — COBRANÇAS —
CADA CLIENTE UM AMIGO

O QUE VAI PELOS ESTADOS

SANTA CATARINA

JARAGUA' DO SUL (DC) — Realizou-se a instalação da Agência da Caixa Econômica nesta cidade, a ela comparecendo as autoridades locais e grande número de representantes das classes conservadoras e populares.

Usou da palavra no ato inaugural o sr. Newton da Luz Macuco, Presidente do Conselho Administrativo da Caixa Econômica Federal em Santa Catarina, o qual fêz longo histórico sôbre o valor econômico das Caixas e os fins a que se destinam. Ainda usaram da palavra, congratulando-se com a feliz iniciativa do Prefeito.

JARAGUA' DO SUL (DC) — A Câmara Municipal iniciou a discussão do projeto do orçamento para 1956. A proposta enviada pelo Prefeito Municipal dá um "superavit" de Cr$ 536.220,00, que somados ao excesso da arrecadação prevista, vai dar mais de um milhão de cruzeiros.

A bancada da maioria apresentou importantes emendas ao orçamento, dotando verbas para obras públicas, auxílios e subvenções, além das já previstas, no projeto.

MINAS GERAIS

JUIZ DE FORA (DC) — Por haver tentado contra a vida de sua amante Carmem Silvia de Oliveira e por haver navalhado meses antes Heitor dos Santos, ambos os crimes ocorridos no subúrbio de Linhares, Homero Costa, vem de ser pronunciado pelo Juiz Ribeiro do Vale e condenado a oito meses de detenção pelo juiz Valadares Filho.

Os crimes de Homero Costa, que sobem a mais de trinta, isto só se contando aqueles pelos quais respondeu ou ainda responde a processos, foram quase todos cometidos em Juiz de Fora, onde, desde 1938, vem êle dando trabalho à polícia e às autoridades judiciárias criminais.

GOIAS

ANAPOLIS (DC) — O Prefeito local acaba de convidar o engenheiro químico Petronio Lourenço Dias para examinar e orientar o serviço de água desta cidade, ora num estado que assume as raias da "calamidade pública", o qual permanecerá em Anápolis o tempo necessário à normalização do serviço.

E' de se recordar que o dr. Petronio Lourenço Dias organizou o serviço de água da cidade de Anápolis, para tanto fazendo um estágio na Prefeitura de Santo André, Estado de São Paulo, tendo sido o primeiro diretor do Departamento de Agua desta cidade, onde teve a oportunidade de revelar a sua notória capacidade e competência, imprimindo uma direção segura àquele importante órgão público municipal, o fazendo a contento do povo anapolino e de modo a corresponder plenamente às necessidades de um serviço de tal responsabilidade.

ANAPOLIS (DC) — Por portaria n. 76-55-S, de 7 do corrente, do dr. Secretário de Segurança do Estado, em face do afastamento do cap. Luís de Freitas Silveira, acaba de ser nomeado e tomar posse do cargo de Delegado de Polícia de Anápolis, o sr. Thales Reis.

AS MAIS BELAS MELODIAS DE PORTUGAL SÃO IRRADIADAS
EM
AQUARELAS PORTUGUÊSAS
OFERTA DA
CAMISARIA PROGRESSO
PRAÇA TIRADENTES, 2 e 4
Aos sábados, de 13 às 14 horas
através da
PRA-3 - Rádio Mundial - 860 kcs.
Emissora da Organização Victor Costa

COMISSÁRIOS DE VÔO
Companhia de Aviação oferece ótima oportunidade para rapazes brasileiros, que falem fluentemente inglês e também outro idioma, de preferência alemão, francês ou italiano. Sòmente serão consideradas as respostas redigidas em inglês, do próprio punho, fornecendo detalhes pessoais e uma fotografia recente. Responder até dia 30 de novembro ao Departamento do Pessoal, Caixa Postal, 694 - RIO DE JANEIRO.

CENTRO

CAPITÓLIO — 22-6788 — "Sessões Passatempo".
CATUMBI — 22-3681 — "O Tesouro Perdido do Amazonas".
CENTENÁRIO — 43-8543 — Fechado.
COLONIAL — 42-8512 — "O Monstro de Londres".
CINEAC TRIANON — 42-6024 — "Sessões Passatempo".
ESTACIO DE SA' — 32-2923 — "A Princesa de Damasco".
FLORIANO — 43-9074 — "A Deusa Loura".
GUARANI — 32-5641 — Fechado.
IDEAL — 42-1218 — "Homem Sem Rumo".
IRIS — 42-0763 — "Guerra ao Samba".
LAPA — 22-2543 — Fechado.
MARROCOS — 22-7979 — "Torrentes da Vingança" e "A Sombra".
MEM DE SA' — 42-2232 — "At o Ultimo Tiro".
METRO-PASSEIO — 22-6141 — "Homens de Sua Vida".
ODEON — 22-1508 — "Até o Ultimo Tiro".
OLIMPIA — 42-4983 — "Na Senda do Crime" e "O Vingador".
PATHE' — 22-8795 — "Antro do Vício".
PLAZA — 22-1097 — "O Monstro de Londres".
PRESIDENTE — 42-7128 — "Titans da Selva".
PRIMOR — 43-6681 — "O Monstro de Londres".
REX — 22-6327 — "Um Certo Capitão Lockart".
RIO BRANCO — 43-1639 — "O Grande Espetáculo".
S. JOSE' — 42-0592 — "Kalapalo".
VITÓRIA — 42-9020 — "Romeu e Julieta".

ZONA SUL

ALASKA — "Romeu e Julieta".
ALVORADA — 27-2936 — "Fuga Desesperada".
ART-PALÁCIO — 37-8443 — "Titans da Selva".
ASTÓRIA — 47-0466 — "O Monstro de Londres".
AZTECA — 45-6813 — "Kalapalo".
BOTAFOGO — 26-2250 — "Até o Ultimo Tiro".
CARUSO COPACABANA — "Kalapalo"
FLORESTA — 26-6250 — "A Serpente do Nilo" e "Cody, o Marechal do Universo".
GUANABARA — 26-9339 — "Amei Um Bicheiro".
IPANEMA — 47-3806 — "Até o Ultimo Tiro".
LEBLON — 27-7805 — "Romeu e Julieta"
LEME — "Escravos do Vício".
METRO COPACABANA — 27-9797 — "Homens de Sua Vida".
MIRAMAR — "Até o Ultimo Tiro".
NACIONAL — 26-6072.
PAX — 27-6621 — "Escrava de um Segredo".
PIRAJA' — 47-2668 — "A Dupla do Barulho".
POLITEAMA — 25-1143 — "Nas Selvas de Zanzibar".
RIAN — 47-1144 — "Um Certo Capitão Lockart".
RITZ — 37-7224 — "O Monstro de Londres".
ROXY — 27-8245 — "Carmem Jones".
ROYAL
S. LUIZ — 27-7679 — "Um Certo Capitão Lockart".

ZONA NORTE

AMÉRICA — 48-4519 — "Romeu e Julieta".
AVENIDA — 48-1667 — "Até o Ultimo Tiro".
BANDEIRA — "O Morro da Traição".
CARIOCA — 28-8179 — "Um Certo Capitão Lockart".
FLUMINENSE — 28-1404 — "Kalapalo".
GRAJAU' — 38-1511.
HADDOCK LOBO — 48-9610 — "O Monstro de Londres".
MADRID — "Carmem Jones".
METRO TIJUCA — 48-9970 — "Homens de Sua Vida".
MARACANÃ — 48-4910 — "A Deusa Loura".
MARIANA — 28-1357 — "Nem Sansão, Nem Dalila".
NATAL — 48-1418 — "Areias Ardentes".
OLINDA — 48-1032 — "O Monstro de Londres".
S. CRISTOVÃO — 28-4925.
SANTO AFONSO — "Titans da Selva".
SANTA ALICE — 38-9993 — "Sangue Rebelde".
SANTA RITA — 28-2278.
TIJUCA — 48-4518 — "A Deusa Loura".
VILA ISABEL — 38-1310 — "Nas Selvas de Zanzibar".

SUBÚRBIOS DA CENTRAL

ABOLIÇÃO — "Até o Ultimo Tiro" e "A Deusa Loura".
AGUA SANTA — "O Pirata dos Sete Mares" e "A Espada dos Mosqueteiros".
ALFA — 9-8215 — "Romance em Paris".
BANDEIRANTES — 29-3262 — "A Pescadora da Ilha" e "O Selvagem".
BELMAR — 29-1744 — "Dominado Pelo Crime" e "O Odio Era Mais Forte".
BENTO RIBEIRO — "O Fantasma dos Prados".
BORJA REIS — 29-4281 — Fechado.
CACHAMBI — 29-4717 — "A Ponte de Waterloo".
COELHO NETO — Fechado.
COLISEU — 29-8753 — "Kalapalo".
EDISON — 29-4449 — Fechado.
GUARACI.
IMPERATOR — "Kalapalo".
IRAJA' — 48-8330 — "Kalapalo".
JOVIAL — 29-0652.
MADUREIRA — 29-8733 — "A Deusa Loura".
MARABA' — 29-8038 — "O Inferno 17".
MEIER — 29-1222 — "Fuga Desesperada".
MASCOTE — 29-0411 — "O Monstro de Londres".
MEIER — 29-1222 — "Sós e Abandonados".
MODELO — 29-1578 — Fechado.
MONTE CASTELO — 29-8250 — "Tormento Sôbre os Mares".
NOVO HORIZONTE — "A Princesa e o Pirata" e "O Guia Real".
PADRE NÓBREGA — Fechado.
PARATODOS — 29-5191 — "A Mulher Tentação".
PIEDADE — 29-6532 — Fechado.
PILAR — 29-6460 — Fechado.
QUINTINO — 29-8230 — Fechado.
RIDAN — 49-1633 — "Nas Selvas de Zanzibar".
ROCHA MIRANDA — Fechado.
ROULIEN — 49-5691.
S. JERONIMO — "Genevieve" e "Nas Selvas de Zanzibar".
TRINDADE — 49-3838 — Fechado.
TODOS OS SANTOS — 49-0300 — "Rainha dos Renegados" e "Fôrça do Amor".
VAZ LOBO — 29-9198 — "Fuga Desesperada".

SUBURBIO DA LEOPOLDINA

BONSUCESSO — "Romeu e Julieta".
BRAZ DE PINA — 30-3489 — Fechado.
LEOPOLDINA — "Até o Ultimo Tiro".
MAUA' — "O Ladrão de Bagdá".
ORIENTE — 30-1131 — "Abott e Costelo, Enfrentando o Médico e o Monstro".
PENHA — 30-1121 — "Sangari".
RAMOS — 30-1094 — "A Grande Audácia".
ROSÁRIO — 30-1889 — "Kalapalo".
SANTA CECILIA — 30-1823 — "Floradas na Serra".
SANTA HELENA — "Fuga Desesperado".
SÃO PEDRO — 30-4181 — "Kalapalo".

ILHA DO GOVERNADOR

GUARABU
ITAMAR — "A Viúva Alegre".
CENTRAL — "Ricardo Coração de Leão".
JARDIM — "A Vingança do Monstro".

NITEROI

CASSINO ICARAI — "Sementes da Violência".
CENTRAL — "Ricardo Coração de Leão".
ICARAI — "Romeu e Julieta".
IMPERIAL — "A Besta Negra".
ODEON — "Romeu e Julieta".
PALACE — "Homem Sem Rumo".
PARAISO — "Floradas na Serra".
VITORIA

PETRÓPOLIS

CAPITOLIO — "Romeu e Julieta".
ESPERANTO
D. PEDRO — "Esta Noite é Minha".
PETROPOLIS — "Chico Viola Não Morreu".
SANTA TERESA — "O Juiz Dirige a Comédia".

JACAREPAGUA

BARONEZA — (JPA-623) — "A Um Passo da Derrota".
MARAJO' — "Se eu Soubesse Amar".

BANGU

MOÇA BONITA — "O Mundo da Fantasia".
MODERNO — (BNG-843) — "Antro da Perdição".
REALENGO — (BNG-472) — "Chico Viola Não Morreu".

CAXIAS

BRASIL
CAXIAS — "Cabeça de Pau".
POPULAR — "Até o Ultimo Tiro".

NILÓPOLIS

IMPERIAL — "Chico Viola Não Morreu".
NILOPOLIS
SÃO JORGE

VILA MERITI

GLÓRIA — "Cabeça de Pau".

TRÊS RIOS

REX — "Homem Sem Rumo".

NOVA IGUAÇU

IGUAÇU — "Homem Sem Rumo".
PAVILHÃO IGUAÇU

'BEQUINHO' COM MUITA CHANCE: -- Manuel Bezerra da Silva a grande revelação da atual temporada turfística poderá surpreender aos fãs de Marchant e Castillo se conseguir sagrar-se campeão da estatística, o que não é de todo impossível. O bridão pernambucano já empatado com Castillo, conta com setenta vitórias, contra oitenta e duas do jóquei do stud estrelado de D. Zélia.

BURIONI ESTÁ CONFIANTE:

— RUMBO VAI CORRER TUDO O QUE SABE!

Jorge Burioni. — RUMBO vai correr muito...

Atravessa bom estado de treino o parelheiro argentino. -- A chuva resolverá em que páreo deverá atuar. — Nada com a areia pesada.

Jorge Burioni é um treinador realmente agitado e que gosta antes de tudo de levar sua profissão a sério. Trata seus pupilos como garôtos de colo. Ainda ontem por ocasião dos apronto finais dos parelheiros anotados na reunião de amanhã, a reportagem observou a tremenda agitação do treinador, quando do galope final de RUMBO.

A CHUVA RESOLVE

O argentino, levando no dorso o freio Dario Moreira, largou lá dos 1.000 metros e com grande apetite veio devorando a distância, sob as vistas do Burioni, de binóculo em punho, lá na raia em frente ao espelho. Quando o cavalo cruzou a faixa final, Burioni após consultar o cronômetro sorriu, demonstrando que tudo estava azul.

AGRADOU

A reportagem foi ao encontro do treinador e entrou direto no assunto:

— Que tal a marca Burioni?

— Eu marquei 66" e algumas linhas...

— Gostou?

— Bastante, embora meu cavalo não seja o mesmo nesta pista de areia pesada.

A CHUVA RESOLVE

— Qual o páreo em que atuará?

— Bem, tudo depende do tempo. Não chovendo até domingo, RUMBO atuará no Handicap Especial, último páreo do programa. Passando a reunião para a areia, nós confirmaremos no clássico, que como você sabe será disputado de qualquer jeito na grama.

— Quer dizer que nada de areia pesada?

— Exatamente. O cavalo está bem e não quero submetê-lo a um sacrifício justamente nesta situação.

— E qual o melhor páreo, O da sua preferência?

— Penso que no Handicap a chance do meu pupilo é maior. Contudo se a chuva indicar sua presença na carreira central também acho que poderá fazer boa figura. RUMBO está muito bem e saberá desta feita mostrar tudo que sabe correr.

Pequenas NOTÍCIAS

- Dada a impossibilidade de Daniel Pinto da Silva, que foi novamente acidentado, será Pierre Vaz o piloto de Courageuse no G. P. "Paraná".
- Ballenato, que formará a parelha do stud Verde e Preto, ainda se encontra sem montaria.
- Com a vitória obtida ontem, o aprendiz Aroldo Reis passou à segunda categoria. Terá agora dois quilos de descarga
- Está afastado de "entreinemont" o cavalo Marmid, ora aos cuidados de Édio P. Coutinho. Foi queimado no ligamento dos boletos.
- A égua Jones não é mais pensionista do treinador Waldemiro G. Oliveira. Está agora com Celio Tourinho.
- O jóquei José Portilho, recém-operado, já compareceu ao Hipódromo. Seu reaparecimento em público, todavia, não será para muito breve
- Foi embarcada para S. Vicente, a égua Junita, que não conseguiu ganhar aqui na Gávea. Junita ficará sob a responsabilidade do treinador Julio Lourenço.

RAIOS X
DR. VICTOR CÔRTES
Exames radiológicos em residências
TOMOGRAFIAS
Diariamente das 9 às 11 e das 14 às 17 horas
Rua Araujo Pôrto Alegre, 70 — 9.º andar
TEL.: 22-5330

Encerradas as inscrições para as provas inaugurais do Hipódromo de Tarumã

A Comissão de Corridas do Jockey Club Paranaense comunica aos interessados, que encerraram-se as inscrições dos Grande Prêmios, Paraná, Inaugural, Adolfo de Oliveira Franco e Presidente do Jockey Club Paranaense, que foram as seguintes:

Grande Prêmio Paraná — Away Salomão, Camaleão, Mister Rio, Hig Ball, Ballenato, Corageuse, Minarso, Marco, Inhanduhy, Rumbo, Tio Capataz, El Cerrito, Ciro, Miguel Angelo, New Wonder, Old Parr, Indocil, Fangio, Fair Diplomat, Fair Cadet, Zorrino, Go Drake e Adieu. Total 24.

Grande Prêmio Inaugural — Tio Chico, Micania, Dick Powell, Miguel Angelo, New Wonder, Enfaro Fair Dainty, Renuncia, Eranio, Fair Diplomat, Barinka, Alfaro, Fair Cadet, Ibiporã, Humorada, Aprés, Faraoum e Damiron. Total 18.

Grande Prêmio Adolfo de Oliveira Franco — El Amigo, In Love, Florimar, Colarel, Gardingo, Grão Mestre, Hasiadê, Fair Dainty, Renuncia, Aborigem, Faxinha, Abateur, Arfiversário, Eranio, Bazara, Mon Talisman, Breve, Celesta, Garotinha, Adulateur, Aprés, Fallum, Nogada, Flamarion e Enfaro. Total 25.

Grande Prêmio Presidente do Jockey Club Paranaense — Away, Salomão, Dick Powell, Aniversário, Fangio, Eranio, Fair Diplomat, Zorrino, Fair Cadet, Barinka, Fallum, Ibiporã, Humorada, Enfaro e Damiron. Total 15.

Possibilidades para hoje

As possibilidades dos principais concorrentes às oito provas de hoje são as seguintes:

1.ª CARREIRA — Sofreu vários contratempos em seu último compromisso, a égua ESCALLONIA. A filha de Mamoré é gramática e nesse terreno tem muitas possibilidades de êxito, embora vá encontrar em ARDENA e MISS JUDY duas fortes opositoras. Ambas correm também muito no tapete verde. Em uma última análise, a nossa fórmula está acima condensada.

2.ª CARREIRA — A segunda prova deverá ser decidida entre RIVE GAUCHE e LADY JESS. A primeira acaba de escoltar Brisque e Teia e só fêz melhorar depois dêsse compromisso. Quanto à filha de Romney, vai correr mais do que na estréia, quando era artigo de fé. Gostamos mais da primeira para a ponta, ficando a outra para a dupla. A RAIZ é veloz, mas frouxinha. Se se aguentar na vanguarda, poderá entrar placê.

3.ª CARREIRA — Temos a presunção de que PICOTE vai repetir a sua última proeza, quando derrotou Trípoli e Corrupião. O filho de Formasterus está tinindo e, por isso tudo, damos-lhe o nosso voto. Os seus mais sérios inimigos são TIO GABRIEL e SCOLLOPS. Qualquer um poderá formar a dupla.

4.ª CARREIRA — O potro RENEGADO, há uma semana, era levado de "barbada" e fracassou lamentàvelmente. O filho de Ever Ready está apto a desfazer essa má impressão e, assim, ganhar. Mas, não o fará com facilidade, pois que na carreira acha-se presente o RIO NEGRO, que vem de secundar o El Triton. O prélio entre os dois deverá ser bonito. Não esqueçam, porém, do TENTO, que foi terceiro na oportunidade acima.

5.ª CARREIRA — A égua OLIA está sempre no placar. A filha de Apuvo, que vem de secundar a Racy, é muito ligeira e a distância de agora está dentro dos seus recursos. Parece-nos, pois, uma ganhadora iminente. A dupla tanto poderá ser formada pela ROXANE, que vem de vitória, como pela DAMA DE PRETO, que fracassou inexplicàvelmente, há quinze dias. Agrada-nos mais a primeira, ficando a outra para o terceiro placê.

6.ª CARREIRA — Se facilitarem muito, o ZARIK repetirá a sua façanha, quando derrotou o Rialto e o SILVESTRE. O filho de Montreal tem tudo, para ganhar novamente, e daí a razão de elegê-lo nosso favorito. A dupla deverá ser formada pelo SILVESTRE, que na areia sêca corre muito. O terceiro placê deverá pertencer ao SEPOY.

7.ª CARREIRA — O cavalo TRIPOLI é o retrospecto vivíssimo da segunda prova dos bettings. Poderá ganhar, mas vai encontrar em PARATI um sério obstáculo. Êsse filho de Formasterus reaparece de cura, depois de quase dois anos de ausência. Se não sentir a longa parada, será um sério inimigo do pensionista de Mariano Salles. O JERSEI, que vem de vitória sôbre Milico e Glorin é bem indicado aos azaristas.

8.ª CARREIRA — Depois de secundar o Seu Acácio, o IANTI correu menos em seu último compromisso. Acreditamos que possa fazê-lo mais agora e, mesmo ganhar. Nessa suposição demos-lhe o nosso voto e vamos indicar o BROADWAY BILL para a dupla. Há fé em THANK.

Ensaios eleitorais

Alguns colegas nossos já abriram as baterias com respeito às eleições do Jockey Club Brasileiro que deverão ser realizadas em maio do próximo ano. Muitos tomaram posição e outros estão analisando as possibilidades das correntes que dizem estar sendo formadas. Um companheiro nosso que parece bem informado nos contou que já há 3 correntes a saber: 1a. — a da situação que é representada pela atual diretoria; 2a. — a da oposição onde estão os srs. Osvaldo Aranha e João Borges Filho e 3a. — a do fiel da balança que é encabeçada pelos prestigiosos turfistas Ferfnando de Andrade Ramos e José Bastos Padilha. Estes negociariam com as correntes maiores a sua adesão a troco de certas vantagens que seriam oferecidas aos turfistas do prado. Do lado que entrarem estará assegurada a vitória. Consta que a Associação dos Proprietários de Cavalos de Corrida irá ter papel muito importante nesta campanha eleitoral, tendo mesmo iniciado certas sondagens e articulações no sentido de defender a parte que lhe diz respeito que é a defesa do proprietário. E ao que tudo indica a Associação trabalhará de acôrdo com a terceira fôrça.

Nós não temos nada que ver com o caso porque não fazemos parte do quadro social do Jockey Club Brasileiro. Assistiremos de palanque a campanha eleitoral que esperamos será desdobrada em pista de grama leve, sem os ataques pessoais tão desconcertantes e impróprios às figuras distintas que irão ser envolvidas no calor da contenda, sem susceptibilidades feridas e sem ofensas de quaisquer espécies. Será uma campanha vasada em têrmos os mais elevados, esperamos e no fim daremos posse imediata aos eleitos sem «impeachements», sem «golpes» ou «contragolpes», sem «estado de sitio» e sem «Tamandaré» também.

O que desejamos é apenas a vitória do turfe e êste como sempre, sairá levando a melhor na contenda. Os sedistas já conquistaram a sua vitória e naturalmente só pretenderão ver realizado o seu desejo o mais breve possível, que é o início e término da contrução projetada. Se os homens da situação compreenderem o quanto de valor psicológico existe no ataque imediato das obras para influir na eleição, não perderiam um só minuto do seu precioso tempo. E' que os sedistas conhecem perfeitamente as intenções da oposição no que concerne à construção do majestoso monumento ao lado do Ministério da Fazenda e não irão correr o risco de verem interrompidas as obras caso venham a reforçar a corrente contrária. Se entretanto a atual diretoria não tiver iniciado a construção por ocasião do pleito eleitoral é bem possível que os sedistas interpretem como «cosinhamento» o fato e se bandeiem para o lado de lá, sob prévio compromisso de levar avante imediatamente o empreendimento.

O que há em verdade eleitoral no Jockey Club Brasileiro é que os turfistas de fato, os homens do hipódromo, da criação, do cavalo estão em esmagadora minoria. Os sedistas necessitam dessa minoria para sobrevivência da sociedade e daí a permanente existência da dissidência incorformada.

Derrubar a atual diretoria, principalmente no setor administrativo é muito difícil pois ela tem demonstrado capacidade de realizações ainda não superadas e desfruta da integral confiança da maioria.

O que os turfistas poderão conseguir se fizerem um trabalho inteligente é uma chapa de conciliação para a qual sòmente concorrerão com elementos para o setor técnico que é exatamente o que lhes interessa. Para um trabalho harmonioso e conciliador não há muito tempo, sendo aconselhável uma sondagem imediata às correntes interessadas no pleito. O que desejamos é que tudo transcorra com elevação e dignidade. E no Jockey há ambiente para isso.

Até amanhã.

JOTABE

Jockey Club Brasileiro
AVISO AOS SÓCIOS
A Diretoria tem a grata satisfação de comunicar aos prezados consócios que o terreno destinado à futura sede social, na Esplanada do Castelo, já se acha devidamente adaptado para abrigar seus automóveis.
A fim de melhor atender a conveniência dos distintos consócios, solicita a fineza de se dirigirem a gerência do Clube, que tomará às necessárias providências.
Rio de Janeiro, 26 de novembro de 1955.

CONCURSOS ACUMULADOS

Para a corrida de hoje, sábado, dia 26, está acumulado o Concurso de 7 (sete) pontos, na importância de Cr$ 700.194,00, e, para a reunião de amanhã, domingo, dia 27, o Concurso de 7 (sete) pontos, na importância de Cr$ 414.471,00.

PROGRAMA DE AMANHÃ

1.º PÁREO — às 14,10 Horas — 1.600 Metros — Cr$ 45.000,00

		Col.	Ks
1—1	*METEORO, N. Pereira*	8	60
2	*R. CROWN, G. Donato*	5	52
2—3	*BAICURI, G. Almeida*	2	60
4	*CLEOFAS, S. Barbosa*	1	56
3—5	*MOXOTÓ, A. Reis*	6	56
6	*ELVANTE, B. Ribeiro*	4	58
4—7	*BILY, A. Cardoso*	7	58
"	*BOLERO, L. Diaz*	3	60

2.º PÁREO — às 14,35 Horas — 1.400 Metros — Cr$ 45.000,00

		Col.	Ks
1—1	*ZOMBADORA, J. Ramos*	3	58
2—2	*LAFOGATA, M. Silva*	4	56
3	*NOTELIA, G. Almeida*	6	52
3—4	*CORDILHEIRA, A. Reis*	1	50
5	*DONA RITA, U. Cunha*	2	52
4—6	*ORTITA, G. Donato*	7	50
7	*BENZOCA, A. Caceres*	5	52

3.º PÁREO — às 15, Horas — 1.400 Metros — Cr$ 60.000,00

		Col.	Ks
1—1	*IJOSSE, J. Marchant*	3	55
2—2	*LERNOUD, U. Cunha*	6	55
3	*RUBRO NEGRO, O. Moura*	7	55
3—4	*IBAITI, M. Henrique*	1	55
5	*E. DO SUL, B. Ribeiro*	4	55
4—6	*HORN, J. Tinoco*	5	55
7	*MERCURY, M. Silva*	2	55

4.º PÁREO — às 15,30 Horas — 1.400 Metros — Cr$ 45.000,00

		Col.	Ks
1—1	*QUIROGA, N. Pereira*	5	52
2	*BELICOCO, H. Vasconcelos*	1	52
2—3	*FAROUK, F. Irigoyen*	7	58
4	*IGARASSU, O. Macedo*	6	56
3—5	*ARATAU, M. Silva*	2	54
6	*QUIRON, não corre*	3	60
4—7	*B. CALADA, E. Castillo*	8	54
8	*OSSIAN, O. Ullôa*	4	54

5.º PÁREO — às 16 Horas — 2.400 Metros — Cr$ 100.000,00 (*Prêmio Jockey Club de Montevidéu*)

		Col.	Ks
1—1	*MINARSO, E. Castillo*	6	52
2—2	*TIO CAPATAZ, D. Moreira*	2	58
3—3	*RUMBO, R. Martins*	3	59
4	*CRISBAM, J. Tinoco*	1	53
4—5	*NEW WONDER, M. Silva*	5	59
6	*NAVARRO J. Marchant*	3	55

6.º PÁREO — às 16,30 Horas — 1.500 Metros — Cr$ 55.000,00 — (*Betting*)

		Col.	Ks
1—1	*GRANDE GALA, M. Silva*	10	56
2	*GAR-EL-BAZAR, M. Henr.*	12	56
3	*LABIOSA, L. Diaz*	1	56
2—4	*QUEZILIA, O. Ulloa*	4	56
5	*SENDA, E. Castillo*	13	56
6	*ARACOIABA, P. Machado*	9	56
3—7	*NURIA, D. Moreira*	11	56
8	*MANDEPUR, A. Portilho*	7	56
9	*COMEDIENNE, não corre*	8	56
4—10	*SIGLA, J. Marchant*	6	56
11	*NIALUTE, G. Almeida*	2	56
12	*QUICHUA, A. G. Silva*	5	56
13	*VANA DARK, H. Rebello*	3	56

7.º PÁREO — às 17 Horas — 1.000 Metros — Cr$ 65.000,00 — (*Betting*)

		Col.	Ks
1—1	*CRUZADOR, L. Lins*	2	55
2	*PRETENCIOSO, J. Ramos*	3	55
2—3	*ONICARO, não corre*	7	55
4	*EL TRITON, M. Silva*	1	55
3—5	*ITACURI, A. G. Silva*	8	55
6	*CONDE, U. Cunha*	5	55
"	*BRAZENFACE, A. Nery*	9	55
4—7	*BLAST, E. Castillo*	10	55
8	*SCIPIÃO, D. Silva*	4	55
"	*ARGUMENTO, D. Moreira*	6	55

8.º PÁREO — às 17,30 Horas — 1.400 Metros — Cr$ 80.000,00 — (*Betting*) (*Handicap Especial Misto*)

		Col.	Ks
1—1	*RUMOR, F. Irigoyen*	11	58
2	*MORISCO, R. Martins*	8	52
3	*SEPOY, J. Tinoco*	7	51
2—4	*PAPO DE ANJO, M. Silva*	4	55
5	*PICKWICK, O. Ulloa*	3	54
6	*BOMBA H, U. Cunha*	2	53
3—7	*HAPPY MAN, L. Lins*	9	50
8	*DINGO, não corre*	12	52
9	*JONLE, A. Araujo*	6	54
"	*QUEENIE, A. Caceres*	14	50
4—10	*GIBATÃO, E. Castillo*	10	55
11	*RUMBO, D. Moreira*	5	58
12	*CAMALEÃO, A. Rosa*	1	53
"	*TIO CHICO, J. Baffica*	13	50

O horário de hoje

A primeira prova da reunião desta tarde, no Hipódromo Brasileiro, será corrida às 14,10 horas.

Os concursos serão encerrados às 14 horas e os bettings às 15,50 hs.

Três forfaits

Conforme declarações de "forfait" apresentadas à Secretaria da Comissão de Corridas, não correrão hoje os animais:

CUEPI — 7.º páreo
METEORO — 7.º páreo
CITOR — 8.º páreo

Lernoud agradou em cheio na reta da Lagoa

MINARSO desceu suavemente o quilômetro - FAROUK mostrou boa forma. - RUMOR outro que deixou impressão favorável. - JONLE continua "metendo patas"

Em pista de areia macia, estiveram ontem pela manhã em ação no Hipódromo da Gávea, inúmeros parelheiros anotados na reunião de domingo. A raia em má condição, não proporcionou boas marcas.

AGRADOU O DEBUTANTE

O estreante LERNOUD na reta da Lagoa deu a nota de maior destaque da manhã de ontem. Montado pelo Ubirajara Cunha marcou para uma partida de 700 metros, menos de 43" terminando com ótima ação.

MINARSO SUAVE

MINARSO um dos favoritos da carreira central de amanhã, galopou apenas suavemente ao longo do quilômetro. Foram anotados 67⁷" e linhas, com Castillo muito quieto.

FAROUK TININDO

FAROUK que havia trabalhado bem, aprontou nas mesmas condições, mostrando que volta na sua melhor forma. Fêz a reta em 37" com muita autoridade.

RUMOR MELHOR

RUMOR outro apronto de destaque, ainda melhorou a marca do seu companheiro de boxe Também com desenvoltura percorreu os 600 metros.

JONLE "VOANDO"

O recordista JONLE está cada vez correndo mais. Na pista de areia é de fato um exponte o minúsculo pupilo de Waldemar Costa. Ainda ontem foi um dos animais que melhor apareceu.

Assinalou 51" nos 800 metros brigando com o freio do Artur Araujo

DEMAIS APRONTOS

Eis a relação dos apronto anotados pela nossa reportagem na manhã de ontem:

1.º PÁREO
METEOLO, N. Pereira, 600 em 40"
BAICURI, G. Almeida, 700 em . . . 46"1/5.
CLEOFAS, S. Barbosa, 600 em 29".
ELVANTE, B. Ribeiro, 800 em . . . 52"4/5.
BOLERO, L. Diaz, 800 em 51"4/5.

2.º PÁREO
ZOMBADORA, J. Ramos, 600 em 39".
LAFOGATA, M. Silva, 360 em . . 22"2/5.
CORDILHEIRA, A. Reis, 600 em 40".
DONA RITA, U. Cunha, 800 em . 52"1/5

3.º PÁREO
LERNOUD, U. Cunha, 700 em 42"2/5 na reta oposta.
IBAITI, M. Henrique, 600 em 38"1/5.
EXPRESSO DO SUL, B. Ribeiro, 800 em 52"4/5.
HORN, J. Tinoco, 600 em 40".

4.º PÁREO
FAROUK, F. Irigoyen, 600 em 37".
IGARASSU, O. Macedo, 700 em 46".
OSSIAN, O. Ullôa, 600 em 38".

5.º PÁREO
MINARSO, E. Castillo, 1000 em . . 67"2/5.

6.º PÁREO
LABIOSA, L. Diaz, 600 em 39"3/5.
QUEZILIA, O. Ullôa, 600 em 39"
COMEDIENE, M. Silva, 500 em 31" na reta oposta.
QUICHUA, A. G. Silva, 800 em 54".

7.º PÁREO
CRUSADOR, L. Lins, 360 em 23".
PRETENCIOSO, J. Ramos, 600 em 37".
EL TRITON, M. Silva, 600 em . . . 37"2/5.
ITACURI, A. G. Silva, 700 em 47".
BRAZENFACE, A. Neri, 700 em . . 44" ontem
BIAST, E. Castillo, 600 em 40"2/5.
SCIPIÃO, D. Silva, 600 em 40".
ARGUMENTO, D. Moreira, 600 em 37".

8.º PÁREO
RUMOR, F Irigoyen, 600 em . . . 36"4/5.
MORISCO, Lad, 600 em 39".
PAPO DE ANJO, M. Silva, 600 em 39"1/5.
PICKWICK, O. Ullôa, 700 em . . . 46"3/5.
HAPPY MAN, L. Lins, 700 em 44".
JONLE, A. Araujo, 800 em 51"
QUEENIE, A. Caceres, 700 em . . 46"2/5.
GIBATÃO, E. Castillo, 600 em 36".
RUMBO, D. Moreira, 100 em 66"2/5.
TIO CHICO, A. Reis, 500 em 31".

DR. J. UCHOA
Médico Ottalmologista
RUA SENADOR DANTAS
20 - 6.º - S 604. Fone 42-5052
Diàriamente, das 16 às 18 hs.

PNEUS
RECAUCHUTADORA
CONTINENTAL LTDA
RUA DAS MARRECAS, 40
TEL. 22-0547 - RIO

O Diario Carioca APONTA

	Duplas
ESCALLONIA — ARDENA — MISS JUDY . .	23
RIVE GAUCHE — LADY JESS — RAIS	12
PICOTE — TIO GABRIEL — SCOLLOPS	12
RENEGADO — RIO NEGRO — TENTO	24
OLIA — ROXANE — DAMA DE PRETO	14
ZARIK — SILVESTRE — QUIRON	12
TRIPOLI — SATURNO — JERSEI	14
IANTI — B. BILL — THANK	12

Rigoni e "Lelé" deixaram o Hospital

O jóquei Daniel P. da Silva, depois de convenientemente medicado no Hospital dos Acidentados, pela equipe médica do dr. Mário Jorge, teve permissão para voltar à sua residência, onde ficará em repouso a fim de restabelecer-se da fratura sofrida.

SEM GRAVIDADE

Falando ao DC, o dr. Hervê Cordovil explicou a retirada do "Lelé" para sua casa:

— "O Daniel P. da Silva felizmente teve desta vez uma fratura sem complicações, o que nos permitiu deixá-lo ir recuperar-se entre os seus familiares".

"Aliás, hoje é um dia festivo para os aficcionados do Turfe, uma vez que o grande campeão Luiz Rigoni também obteve alta médica e, sem perda de tempo, às dez e trinta horas da manhã dirigiu-se para sua casa.

LUIZ DOMINGUEZ MELHORANDO:

Perguntamos ao dr. Hervê sôbre o estado salutar do freio Luiz Dominguez, que há algum tempo se encontra sob os cuidados médicos daquela equipe:

— "O LUIZ Dominguez graças a Deus vem melhorando dia a dia embora essas melhoras não sejam tão rápidas como todos nós desejamos. Porém cremos que passados mais alguns dias e o Dominguez poderá "matar" as saudades de seus fãs no dôrso de suas montadas".

Dado ao avanço da hora e aos múltiplos afazeres do nosso entrevistado, nos retiramos deixando-o à porta de uma das enfermarias daquêle Hospital.

Nossos informes para hoje

1.º Páreo — 1.200 metros — Cr$ 40.000,00, Cr$ 12.000,00 e Cr$ 6.000,00 — às 14,10 horas — Record: Celeiro 71" 3/5

Animais — Jóqueis — Pêso		Possibilidades	Treinadores	Perfórmances	Tempo-Dist.-Pista
1—1 **Miss Judy**, N. Pereira (ap.)	58	Pode ganhar agora	R. Freitas	2º de Naida - Rouxinol	90" -1400-AU
2 **Socorro**, A. G. Silva	56	Retrospecto calamitoso. Difícil	J. Silva Filho	11º de Xande - Morena Linda	105" -1600-AP
2—3 **Escallonia**, M. Silva	56	Sofreu contratempo. Competidora	F. Pereira	10º de Naida - Miss Judy	90" -1400-AU
4 **Velho Vieira**, J. Graça	56	Difícil pretender algo.	J. Venancio	6º de Naida - Miss Judy	90" -1400-AU
5 **Mujuelo**, A. Reis	52	Volta algo melhor. Bom placê	A. Barbosa	11º de Naida - Miss Judy	90" -1400-AU
3—6 **Ardena**, J. Baffica	52	E' depositário de esperanças. Cuidado	C. Souza	7º de Viento Norte - Egil	83"3/5-1300-AP
7 **Ouronegro**, G. Almeida	52	Aos que gostam de poule alta...	J. Burioni	11º de El Garboso - Selvagem	83"1/5-1300-AM
8 **Heliópolis**, D. Moreno	52	Nada de Heliópolis. E' difícil	J. Piotto	7º de Naida - Miss Judy	90" -1400-AU
4—9 **Birichino**, I. Pinheiro	60	Muita chance. Poderá ganhar	M. Canejo	8º de El Garboso - Selvagem	83"1/5-1300-AM
10 **Cartago**, W. Lima	56	Não cremos em sua vitória. E' duro	I. G. Freitas	7º de Eber Sha - Xande	144"2/5-2200-AL
11 **Loureiro**, D. Moreira	56	Esperam boa corrida. Perigoso	M. Mendes	9º de Naida - Miss Judy	90" -1400-AU

Nossa indicação — ESCALLONIA **Adversária — ARDENA** **Bom azar — MISS JUDY**

2.º Páreo — 1.300 metros — Cr$ 60.000,00, Cr$ 18.000,00 e Cr$ 9.000,00 — às 14,35 horas — Record: Farinelli 79" 2/5

Animais — Jóqueis — Pêso		Possibilidades	Treinadores	Perfórmances	Tempo-Dist.-Pista
1—1 **Rive Gauche**, O. Ullôa	55	Venderá caro a derrota. Está tinindo	E. Freitas	3º de Olia - Brisque	90"4/5-1500-AP
2—2 **Lady Jess**, L. Lins	55	Competidora de primeira. Chance	J. Morgado	5º de Roxane - Brisque	62"3/5-1000-GP
3 **Balcova**, M. Silva	55	Não dá para ganhar. Cedo ainda	M. Mendes	Estreante	
3—4 **Raiz**, E. Castillo	55	Faltou corrida a esta. Perigosa	L. Ferreira	3º de Roxane - Brisque	62"3/5-1000-GP
5 **Florença**, R. Martins	55	Estreará bem preparada. Chance	M. Souza	Estreante	
4—6 **Tenda**, J. Marchant	55	Gostamos muito. Artigo de fé	T. Coelho	5º de Olia - Brisque	90"4/5-1500-AP
7 **Tela**, O. Moura	55	Aos azaristas. Pode surpreender	A. Morales	4º de Olia - Brisque	90"4/5-1500-AP

Nossa indicação — RIVE GAUCHE **Adversário — LADY JESS** **Bom azar — RAIZ**

3.º Páreo — 1.600 metros — Cr$ 50.000,00, Cr$ 15.000,00 e Cr$ 7.500,00 — às 15,00 horas — Record: Vencimento 98"

Animais — Jóqueis — Pêso		Possibilidades	Treinadores	Perfórmances	Tempo-Dist.-Pista
1—1 **Picote**, O. Ullôa	56	Tem tudo para repetir. Tinindo	E. Freitas	1º de Tripoli - Corrupião	93"4/5-1500-GL
2—2 **Scollops**, P. Tavares	58	Inimigo certo. Vai correr bem	L. Ferreira	5º de Evergreen - F. Boy	99"4/5-1600-AL
3—3 **Tio Gabriel**, G. Almeida	56	Volta com bom trabalho. Candidato	C. Rosa	5º de Pickwick - Regalo	90"2/5-1500-GM
4 **Minochino**, E. Castillo	52	Não inspira confiança. Difícil	C. Pereira	6º de Evergreen - F. Boy	99"4/5-1600-AL
4—5 **Treinador**, M. Silva	52	Boa poule na areia. Pode ganhar	A. Feijó	8º de Scollops - Milico	100" -1600-AL
6 **Corrupião**, A. Rosa	52	Não gostamos. Falta-lhe algo...	Ar. Rosa	3º de Picote - Tripoli	93"4/5-1500-GL

Nossa indicação — PICOTE **Adversário — TIO GABRIEL** **Bom azar — SCOLLOPS**

4.º Páreo — 1.300 metros — Cr$ 60.000,00, Cr$ 18.000,00 e Cr$ 9.000,00 — às 15,30 horas — Record: Farinelli 79" 2/5

Animais — Jóqueis — Pêso		Possibilidades	Treinadores	Perfórmances	Tempo-Dist.-Pista
1—1 **Tento**, J. Marchant	55	Venderá caro a derrota. Competidor	T. Coelho	3º de El Triton - Rio Negro	61"1/5-1000-GP
2 **Ibaiti**, Não corre	55	Não corre	L. Tripodi	6º de Kadjar - Brazenface	59"3/5-1000-GM
2—3 **Rio Negro**, O. Ullôa	55	Gostamos muito. Está em forma	E. Freitas	2º de El Triton - Tento	61"1/5-1000-GP
4 **Bomarchueco**, O. Fernandes	55	Perdeu feio para Rio Negro. Daí...	A. Corrêa	8º de El Triton - Rio Negro	61"1/5-1000-GP
3—5 **Torino**, M. Henrique	55	Não correspondeu ao esperado. Há fé	N. Ferreira	7º de El Triton - Rio Negro	61"1/5-1000-GP
6 **Pilgrim**, J. Tinoco	55	Ainda é cedo para ganhar	A. Morales	7º de Everglade - L'Amiral	82" -1300-AP
4—7 **Renegado**, E. Castillo	55	Cuidado. Era levado de barbada	L. Ferreira	5º de El Triton - Rio Negro	61"1/5-1000-GP
" **Guajará**, A. Araújo	55	Também tem chance de vencer. Rival	L. Ferreira	6º de Larousse - Ri oNegro	91" -1400-AP

Nossa indicação — RENEGADO **Adversário — RIO NEGRO** **Bom azar — TENTO**

5.º Páreo — 1.000 metros — Cr$ 65.000·00, Cr$ 19.500,00 e Cr$ 9.750,00 — às 16,30 horas — Record: Empenosa 57" 3/5

Animais — Jóqueis — Pêso		Possibilidades	Treinadores	Perfórmances	Tempo-Dist.-Pista
1—1 **Olia**, J. Ramos	55	Gostamos muito. Sempre no placar	M. Oliveira	2º de Racy - Aliança	86"4/5-1400-GP
2 **Ipomaca**, M. Silva	55	Volta em turma aborrecida. E' difícil	G. Rodriguez	7º de La Ballerina - Ceres	81"4/5-1300-AM
2—3 **Gaúta**, J. Tinoco	55	Venderá caríssimo a derrota	E. Morgado	3º de Treta - Aureola	91"3/5-1500-GM
4 **Biskra**, N. Pereira (ap)	55	Está firme, mas só placê	Ar. Rosa	10º de Treta - Aureola	91"3/5-1500-GM
3—5 **Dama de Preto**, R. Martins	55	Fracassou sem explicação. Cuidado	R. Carrapito	4º de Releigh - Aliança	104"2/5-1600-AP
6 **Bomarbéa**, J. Baffica	55	O melhor azar da prova. Tem chance	A. Corrêa	4º de Racy - Olia	86"4/5-1400-GP
4—7 **Roxane**, O. Ullôa	55	Venceu com autoridade. Rival	R. Freitas	1º de Brisque - Raiz	62"3/5-1000-GP
8 **Balladine**, U. Cunha	55	Aos que gostam de poule alta...	P. Gusso Filho	6º de La Mousmé - Racy	81"3/5-1300-AM
9 **Experiencia**, A. Marçal	55	Não cremos em seu triunfo. Difícil	W. Aliano	1º de Sentinella - Tina	62"1/5-1000-GM

Nossa indicação — OLIA **Adversária — ROXANE** **Bom azar — DAMA DE PRETO**

6.º Páreo — 1.500 metros — Cr$ 45.000,00, Cr$ 13.500,00 e Cr$ 6.750,00 — às 16,30 horas — Record: Jonle 92" 1/5

Animais — Jóqueis — Pêso		Possibilidades	Treinadores	Perfórmances	Tempo-Dist.-Pista
1—1 **Zarik**, H. Lima	58	Venderá caro a derrota. Candidato	J. Burioni	1º de Rialto - Silvestre	96"2/5-1500-AP
2 **Curió**, J. Marinho	52	Achamos difícil a sua vitória	C. Rosa	5º de Capitanea - Sepoy	59" -1000-GU
2—3 **Silvestre**, F. Irigoyen	54	Poderá ganhar a prova. Perigoso	Covarrubias	3º de Zarik - Rialto	96"2/5-1500-AP
4 **Ibsen**, M. Silva	52	Nada vem produzindo. Não cremos	A. Barbosa	4º de Sepoy - Fedro	88"2/5-1400-AP
3—5 **Divino**, J. Marchant	52	Se correr, poderá figurar. Há fé	C. Cabral	4º de Okayama - Farouk	80" -1300-AL
6 **Quiron**, A. G. Silva	52	Gostamos muito. Anda como nunca...	H. Irillo	2º de Fluor - Rialto	142"4/5-2200-AU
4—7 **Sepoy**, A. Cardoso	58	Bem na pista de grama. Candidato	A. Morales	4º de Zarik - Rialto	96"2/5-1500-AP
8 **Ogre**, O. Ullôa	52	Surpresa. Poderá no final aparecer	E. Freitas	6º de Silvestre - Rialto	94"2/5-1500-AP

Nossa indicação — ZARIK **Adversário — SILVESTRE** **Bom azar — QUIRON**

7.º Páreo — 1.400 metros — Cr$ 45.000,00, Cr$ 13.500,00 e Cr$ 6.750,00 — às 17,00 horas — Record: Gibatão 85" 3/5

Animais — Jóqueis — Pêso		Possibilidades	Treinadores	Perfórmances	Tempo-Dist.-Pista
1—1 **Tripoli**, F. Irigoyen	56	Tudo a seu favor. Retrospecto firme	M. Salles	2º de Picote - Corrupião	93"4/5-1500-GP
" **Cadeado**, M. Henrique	54	Inferior ao companheiro Tripoli	M. Salles	4º de Nick - Gardú	63"2/5-1000-AP
2 **Quepi**, Não corre	52	Não corre	E. Coutinho	Estreante	
2—3 **Parati**, O. Ullôa	52	Volta bem, sendo dos prováveis	E. Freitas	2º de Nipping - Jericinó	95"4/5-1500-AP
4 **Sileno**, H. Lima	58	Um azar bem tentador. Anda tinindo	L. Ferreira	1º de Capiberibe - Saturno	95"4/5-1500-AP
5 **Cunhambebe**, J. Marchant	54	Não gostamos. Vem correndo pouco	F. Schneider	7º de Dourados - Tripoli	77"3/5-1300-GL
3—6 **Jersei**, J. Marinho	60	Tinindo e é artigo de fé	N. Pires	1º de Milico - Glorin	96"1/5-1500-AP
7 **Dourados**, U. Cunha	54	Na grama, arranhou o recorde. Olho...	A. Cardoso	6º de Nick - Gardú	63"2/5-1000-AP
8 **Pinga Fogo**, L. Lins	52	Parece que pegou estado. Boa poule	J. Carrapito	1º de Golden Gate - Tucano	82"4/5-1300-AP
4—9 **Don Juan**, L. Diaz	56	Dizem que chegou sua vez. Portanto...	A. Morales	5º de Dourados - Tripoli	77"3/5-1300-GL
10 **Meteoro**, N. corre	52	Melhor na outra prova. E' difícil	H. Cunha	1º de Ike - Bily	90"3/5-1400-AP
11 **Gardú**, J. Ramos	60	Estará no marcador. Anda bem	C. Cabral	2º de Nick - Saturno	63"2/5-1000-AP
" **Saturno**, E. Castillo	54	Se correr, vai ajudar o Gardú...	C. Cabral	3º de Nick - Gardú	63"2/5-1000-AP

Nossa indicação — TRIPOLI **Adversário — SATURNO** **Bom azar — JERSEI**

8.º Páreo — 1.400 metros — Cr$ 40.000,00, Cr$ 12.000,00 e Cr$ 6.000,00 — às 17,30 horas — Record: Gibatão 85" 3/5

Animais — Jóqueis — Pêso		Possibilidades	Treinadores	Perfórmances	Tempo-Dist.-Pista
1—1 **B. Bill**, I. Pinheiro	54	Agradou sua vitória. Está tinindo	M. Canejo	1º de Horatio - Advokeitor	95" -1500-AU
2 **Advokeitor**, N. Pereira (ap)	60	Melhor corrida é candidato certo	S. Amore	3º de Broadway Bill - Horatio	95" -1500-AU
3 **El Cheique**, O. Macedo	60	Não chovendo é quem ganha...	F. A. Maruzi	1º de Aboy - Thank	98"1/5-1600-GL
2—4 **Ianti**, J. Ramos	52	Dos principais para a vitória. Firme	M. Rafael	4º de Broadway Bill - Horatio	95" -1500-AU
" **Aboy**, M. Henrique	54	Melhora bastante o número. Chance	M. Rafael	2º de El Cheique - Thank	98"1/5-1600-GL
5 **Herval**, D. Moreno	52	Reapareceu bem, mas é cedo ainda	O. Lopes	6º de Seu Acacio - Horatio	89" -1400-AU
3—6 **Horatio**, J. Marinho	60	Venderá caríssimo a derrota. Firme	N. Pires	2º de Broadway Bill - Advokeitor	95" -1500-AU
7 **Epinal**, A. G. Silva	52	Não inspira confiança. Difícil vencer	J. Orellana	12º de Boadway Bill - Horatio	95" -1500-AU
8 **El Garboso**, G. Donatto	52	Cuidado. Sua vitória convenceu...	E. Pereira Filho	1º de Selvagem - Escallonia	83"1/5-1300-AM
" **Alfaiate**, J. Lopes	54	Chegou quinto muito perto. Perigoso	E. Pereira Filho	5º de Broadway Bill - Horatio	95" -1500-AU
4—9 **Seu Acacio**, J. Tinoco	56	Sofreu contratempos. E' candidato	E. Morgado	7º de Broadway Bill - Horatio	95" -1500-AU
10 **Thank**, M. Silva	60	Achamos que o páreo ficou forte	J. Piotto	6º de Avokeitor - Ianti	91"1/5-1400-AP
11 **Crosby**, J. Marchant	54	Custa a atropelar. Pouca distância	F. Schneider	3º de Seu Acacio - Horatio	89" -1400-AU
" **Citor**, Não corre	52	Não corre	F. Schneider	8º de Broadway Bill - Horatio	95" -1500-AU

Nossa indicação — IANTI **Adversário — B BILL** **Bom azar — THANK**

FLAMENGO PARA DOMINGO

Esquerdinha deverá substituir a Zagalo, que ontem se contundiu seriamente no joelho, num choque com Henrique e por isso deverá ser afastado da equipe. Tomires já refeito do resfriado que o afastou do jôgo com o Madureira, entrará na equipe. Essas as únicas alterações em vista. Os quadros, no treino de ontem que foi vencido pelos suplentes, por 3x2, com goals de Dequinha II (2) e Henrique, para a equipe vencedora e Dida (2), para os titulares, vencidos, estavam assim constituídos: Titulares – *Ari (Chamorro)ª Tomires e Pavão, Jadir, Dequinha (Valter) e Jordan; Joel, Paulinho. Indio, Dida e Zagalo (Esquerdinha).* Aspirantes – *Anibal (Ari); Jober e Jorge; Milton I, Luis Riberto e Osni; Milton II; Duca, Henrique, Dequinha II e Babá. — Na gravura, rubronegros confraternizam no conjunto residencial do IAPC, em Cascadura, domingo passado*

BANGU VETOU OS AMISTOSOS

O Conselho Arbitral da FMF resolveu dilatar a resolução sôbre a interrupção do certame carioca no período de 18 de dezembro a 8 de janeiro, já que o Bangu, por seu representante, baseado no art. 30 do Estatuto da Federação, vetou os amistosos que o Vasco e Flamengo querem realizar durante aquele impedimento.

Aventureiros complicam o futebol brasileiro: Flávio

Falsas interpretações — Mundial de 56 — Outras considerações —

P. ALEGRE, 24 — (SP) — Por ocasião da estada nesta capital do quadro vascaíno, para disputar uma peleja amistosa com o Grêmio, a reportagem do "Correio do Povo" ouviu a palavra do treinador Flávio Costa, que atualmente dirige também a seleção nacional. Inicialmente Flávio, falou sôbre o atual estado técnico do futebol brasileiro, que considera muito bom.

Inúmeros são os valores novos que têm surgido, assim como várias equipes de boa categoria técnica podem ser encontradas, pelo Brasil afora.

AVENTUREIROS

O que atrapalha o nosso futebol, presentemente, diz Flávio, é que "tàticamente, se observa uma certa confusão provocada pelas falsas interpretações, e por alguns aventureiros que improvisavam, e depois tornavam dogmas suas improvisações...". "Acho porém que êsse estado de coisas está aos poucos se transformando. Nosso futebol parece retornar àquela antiga simplicidade, que permitia aos nossos jogadores livre desenvoltura, e em consequência, melhor exibição do próprio conjunto", continuou o treinador.

O GRANDE MAL

Prosseguiu Flávio, falando, agora, sôbre o que considera o grande mal do futebol brasileiro, e que segundo suas palavras, continua a ser a desorganização". E' a ausência completa do aprofundamento no estudo dos problemos, que aliás é um grande mal brasileiro. Nós brasileiros, costumamos abranger um imenso círculo de atividades, e em nenhuma nos especializamos.

MUNDIAL DE 58

O que precisamos, antes de tudo, é realizar um estudo acurado dos problemas, e a aplicação devotada aos problemas do esporte". Falando, a seguir, sôbre o Campeonato Mundial de 58, declarou Flávio: "Apesar de estarmos separados do certame

(Conclui na pág. 11)

Flávio Costa

Pinguim aceita a luta com Jaspe na redação

— Estou pronto para lutar com Jaspe Pires, na redação do DIARIO CARIOCA, a qualquer hora, no chão, em cima das mesas ou onde fôr determinado — declarou, ontem, o lutador Neuber Machado Dutra (Pinguim).

Quero esclarecer nessa oportunidade — continua Pinguim — que nunca disse ser representante da Academia Gracie. Quando resolvi aceitar o desafio lançado, acrescentei apenas ser aluno licenciado, tendo inclusive dado muito poucas aulas, portanto não podendo sem consentimento, usar o nome da referida Academia.

CORTESIA

"Os desafiados fomos nós, isto é, qualquer lutador que pretendesse lutar com os três alunos da Academia Biriba, apresentados para fazerem a preliminar da revanche entre Waldemar e Biriba. Vim ao DC e aceitei simplesmente, usando da maior cortezia, ao contrário de Jaspe, que empregou uma serie de adjetivos contra mim, sem nenhum motivo. Mais isso é coisa passada. Vamos para o "ring", lá é que se vê o melhor", acrescentou Pinguim.

CONTROLE DA FMF

Enquanto aguardamos a resposta definitiva de Jaspe, entramos em entendimentos com a Federação Metropolitana de Pugilismo, a fim de que seja designado um seu representante, assim como um árbitro, para realização da prova de suficiência, em nossa redação. Desde que todos os detalhes sejam concluidos, ficou em princípio assentado a realização da luta para próxima quarta-feira

Bangu e São Cristóvão jogam em 'Moça Bonita'

Hoje, à tarde — Formação dos times — Juiz — Outros fatos —

Bangu x São Cristóvão, é o encontro antecipado para a tarde de hoje, pela terceira rodada do campeonato da cidade, e que será travado no longíquo Estádio de Moça Bonita, e portanto sem possibilidade de alcançar uma arrecadação capaz de fazer face as despesas que as duas representações terão que realizar, entre passagens, gastos de materiais e gratificações.

AS PERSPECTIVAS

As direções técnicas, banguense e sancristovense, tomaram medidas no sentido de conquistar um resultado compensador, muito particularmente o treinador Tim, que procurou armar a fôrça máxima, visando evitar uma surprêsa, que venha influir para a classificação no terceiro turno, cujo perigo é eminente, dada a situação presentemente do certame.

Inegavelmente, o Bangu surge como franco favorito, mercê da sua trajetória no campeonato, contratando com a irregularidade dos alvos, que se encontram com vinte e dois pontos perdidos. No entanto não deve ser desprezada a hipótese de uma surprêsa.

OS QUADROS

Os dois quadros formarão esta tarde, assim constituídos: BANGU — Fernando; Hélio e Ladeira; Hilton, Zózimo e Nilton; Calazans, Ubaldo, Zizinho, Décio e Nivio SÃO CRISTOVÃO — Geraldo; Osmindo e Ivan; Waldir, Benedito e Decio; Paulinho, Santo Cristo ou Dino, Cabo Frio, J. Alves e Carlinhos.

O juiz da peleja será o nacional, Eunápio de Queiroz, e Valter Teixeira e José Vieira, funcionarão como auxiliares.

Zizinho e Maciel após o jôgo Brasil x Paraguai

MOTOR IATISMO PÓLO

NA MOTONAUTICA

I — Realizar-se-á domingo, dia 4 de dezembro, às 9,30 horas, nas águas da Lagoa Rodrigo de Freitas, em frente ao Club dos Caiçaras, a regata de motonáutica em homenagem ao dr. Juscelino Kubitschek, com a participação de paulistas e gaúchos, num programa organizado pela Federação Metropolitana de Motonáutica, e patrocinado pelo Club dos Caiçaras, constando o mesmo de 5 provas. Com esta festa de motores, a referida entidade encerrará seu calendário esportivo do corrente ano.

NA VELA

I — Hoje às 16 horas, terá início a regata noturna «Pimentel Duarte», promovida pela Federação Metropolitana de Vela, num percurso de ida e volta à Paquetá. Esta competição terminará amanhã, e nela tomarão parte todos os clubes guanabarinos.

II — Terminou ontem a regata internacional em disputa do campeonato mundial da classe «Star», realizada na cidade de Havana. Venceu e tornou-se campeão mundial da classe «Star», o desportista cubano Cardenas. «Bu V», com Jorge Gaya e Harry Adler, colocou-se em 12º lugar, enquanto «Pimm», com Peter Simens e Walter Hulfeheler, ficou em 16º. Numa competição de 40 concurrentes.

(Conclui na pág. 11)

Contra os "Tigres"

Silvio Kelli, além de "peixe voador" é também exímio aquapolista. Campeão de vários títulos, estará na equipe do Fluminense enfrentando os argentinos "Tigres" (da Santa Fé), nessa série de exibições que os portenhos farão no Brasil. A apresentação dos famosos aquapolistas argentinos perante a platéia brasileira dar-se-á na noite do próximo dia 8, na piscina da Urca Branca, em São Paulo. No dia 14 os argentinos chegarão ao Rio, para a exibição frente ao público carioca na noite do dia 17, na piscina do Vasco.

Atividades DE HOJE

Futebol

Campeonato Carioca — 1.ª Divisão de Profissionais — 3.ª rodada do returno — Bangu x São Cristóvão — No Estádio Proletário — às 15,15 horas — Preliminar — aspirantes — às 13,15 horas.

Polo Aquático

Campeonato Carioca — Fluminense x Guanabara e Vasco x Botafogo — No Estádio Aquático de São Januário — às 15,30 e 16,30 horas.

Tenis

Torneio de 3.ª classe masculina — Country Clube e Fluminense x Leme — Nas quadras do Country e das Laranjeiras — às 15 horas.

Volei

Campeonato Juvenil Feminino — Flamengo x Bangu — Na Gávea e Tijuca x Fluminense, na Rua Conde de Bonfim — às 16 horas.

Futebol

Campeonato Carioca — 1.ª divisão de profissionais — 3.ª rodada do returno — Vasco x Olaria — em São Januário — Canto do Rio x Flamengo, no Estádio Caio Martins, em Niterói — Madureira x Fluminense na Rua Conselheiro

(Conclui na pág. 11)

Paulinho (Atlético) só por 800 mil cruzeiros

Filho do ex-zagueiro Quim — Flamengo interessado — Detalhes

BELO HORIZONTE, 25 (Sport Press) — O jovem atacante Paulinho, a revelação da presente temporada, vinculado atualmente ao Atlético desta Capital, está, há algum tempo, sendo cobiçado pelo Clube de Regatas Flamengo. O atacante atleticano, filho de Quim, ex-grande zagueiro do alvinegro, Campeão dos Campeões do Brasil em 1936, foi indiscutivelmente, o mais destacado jogador do atual certame mineiro.

Possui um belo físico e é dotado de um bom e possante tiro, sendo, além disso primoroso nos passes e excelente no "dribling". Com tôdas essas credenciais, não poderia passar despercebido pelos grandes clubes do Brasil que andam, sempre, à procura de revelações para melhorarem os seus planteis.

FLAMENGO INTERESSADO

Por ocasião do amistoso levado à efeito no Rio, entre o Atlético desta Capital e o Flamengo carioca, apesar do péssimo futebol apresentado pela equipe atleticana, Paulinho portou-se muito bem em cancha, chamando a atenção dos dirigentes rubronegros. Fleitas Solich ficou entusiasmado com a atuação do jovem atacante mineiro, e, comunicou o seu desejo de contar com o concurso do ponteiro do Atlético. E como foi noticiado, no mesmo dia o rubronegro entrou em contatos com o Atlético, prometendo enviar um emissário a esta Capital para entrar em entendimentos com a direção do grêmio mineiro.

800 MIL CRUZEIROS

Entretanto, até o momento, nada de oficial podemos informar. Todavia, sabemos que o rubronegro está bastante interessado na aquisição do atacante Paulinho; por outro lado, informou-nos o Departamento competente do quadro mineiro que o atlamento terá de gastar muito para levar Paulinho O seu passe não será cedido por menos de 800 mil cruzeiros, pois se trata de um jogador de ótimas qualidades técnicas.

CLUBES em Revista

O Vasco treinou, ontem, pela manhã, individual. Sabará reapareceu bem, devendo voltar à equipe. Vavá, e o desfalque que se anuncia, pois está difícil a sua recuperação em tempo. Assim os vascaínos teriam uma baixa em sua equipe, para o jogo com os bariris, amanhã em São Januário.

Olaria

O Olaria também, não contará com o seu centro médio Ba bosa, devendo substituí-lo, Severino ou Tião. O ponteiro Mário, também será substituído.

(Conclui na pág. 11)

Ladrões assaltaram a Sede Náutica do Vasco

Na madrugada de ontem — Levaram a máquina de escrever, apenas "Fugiram da raia" — Queixa no 1.º D.P.

A Sede Náutica do Vasco da Gama, na Lagoa, foi assaltada na madrugada de ontem por uns meliantes que penetraram por uma das janelas do "Palácio de Remo".

Enquanto os remadores cariocas que estão ali concentrados, dormiam, no 3.º pavimento, os ladrões agiam no andar terreo.

MÁQUINA DE ESCREVER

Os meliantes depois de remexerem inclusive no departamento médico, andaram também pela garage e foram terminar no gabinete do vice-presidente Rafael Verri, levando apenas dessa investida contra o patrimônio cruzmaltino apenas a máquina de escrever.

Certamente receosos de serem pressentidos pelos remadores, o que seria lamentável para a estrutura física dos meliantes, os larápios se contentaram com apenas a máquina de escrever, fugindo dessa forma da "raia" e que no comentário da manhã de ontem dos remadores "era positivamente uma raia pesada".

A JANELA

Os larápios penetraram na Sede Náutica do Vasco, pela Rua General Tasso Fragoso, naturalmente ocultos pelo jardim que circunda a sede vascaína, não foram pressentidos inclusive pelos "Cosme e Damião" que policiam aquelas redondezas.

QUEIXA NO 1.º D. P.

Cientes do assalto, dirigentes vascaínos apresentaram queixa no 1.º Distrito Policial, tendo sido alertados na ocasião, para que nada fosse tocado, a fim de facilitar a investigação para apurar o autor ou autores do rouob do "Palácio de Remo".

Juízes escalados

VASCO e OLARIA — Juiz: Harry Davis; auxiliares: Lino Teixeira e Cicero Pereira.

Aspirantes: Aristocilio Rocha — Juvenís: Arthur Pereira da Silva.

BOTAFOGO e BONSUCESSO — Juiz: Frederico Lopes; auxiliares: Umbelino da Silva e Wanderley Viana — Aspirantes: Wilson Lopes de Souza; Juvenís: Lourival de Castro Gomes.

AMÉRICA e PORTUGUÊSA — Juiz: Amilcar Ferreira; auxiliares: José Adelino e Nelson Teixeira. Aspirantes: Ivan Capelleti; Juvenís: Egidio Nogueira

MADUREIRA e FLUMINENSE — — Juiz: José Monteiro, auxiliares: Osvaldo Silva Faria e Sebastião Alcântara. Aspirantes. Manuel Machado; Juvenís: Valdemar Araujo.

CANTO DO RIO e FLAMENGO — Juiz: Frederico Willians, auxiliares: Elair Alcântara e Jorge Lemos. Aspirantes: Adelino Ribeiro de Jesus.

4.ª Regata Oceânica

BUENOS AIRES, 25 (AFP) — A 22 de janeiro do ano próximo será dada a partida para a 4.ª Regata Oceânica a Vela Buenos Aires-Rio de Janeiro. Assim resolveu a comissão organizadora, esperando que a tradicional competição de caráter internacional volte a ter o brilho dos anos anteriores.

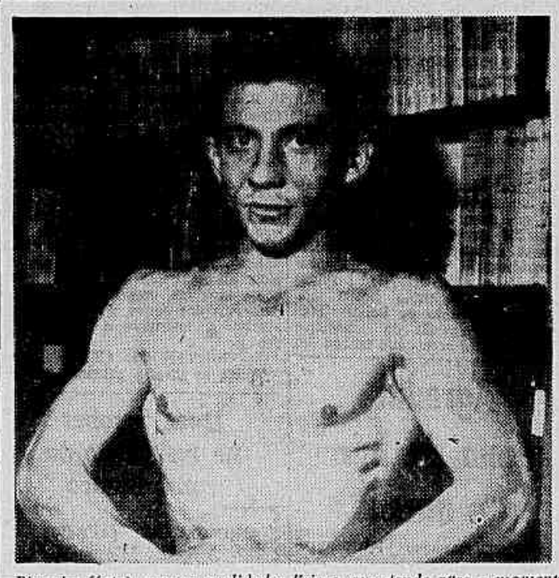

Pinguim (foto), mostra qualidades físicas, guardando para o momento oportuno os conhecimentos técnicos

AINDA O "BUTANTÃ" . . .

Esse conjunto vascaíno reiniciará seus treinos na manhã de domingo, na Lagoa Vai se lançar com ímpeto nos treinos para cobrir os 2.000 metros entre 6'15 e 6'18", nessa possível vitória no Campeonato Brasileiro

BRAÇADAS e remadas

Esse "Butantã" vascaíno que representará o Distrito Federal no Campeonato Brasileiro, dia 18 próximo, é um conjunto capaz de fazer entre 6'15 e 6'18 para os 2.000 metros.

E o descanso de oito dias para 'oito" é dos mais proveitosos, porquanto, os remadores cariocas vem de 'train" pesado de treino que culminaram no certame carioca.

Domingo quando reiniciarão os ensaios o "Butantã" enorme será o ímpeto dos "rowers" que se lançarão em busca de uma vitória sôbre o favorito "oito" de Santa Catarina.

Realmente o oito catarinense é um dos mais fortes conjuntos que já se exibiram no cenário náutico sul-americano, e a confiança de sua possível vitória, deve-se muito aos títulos obtidos, não só em águas nacionais como também do Uruguai.

Mas não acreditamos que com o desfalque de Hamilton e Schimmão do "oito", possam os catarinenses repetir seus feitos, salvo se os lirigantes "barriga-verdes" preferirem deslocar êsses dois remadores do "dois com", deixando-os apenas no "quatro com" e ainda no "oito".

Todavia, se nas eliminatórias o conjunto carioca do Vasco, confirmou seus 6'30" para a distância olímpica, nas eliminatórias efetuadas, e isso com meia dezena de treinos, com mais êsses vinte e tantos dias que temos pela frente, maior será o rendimento devendo inclusive baixar vertiginosamente para a casa dos 6'18".

WATER-POLO

Com dois bons jogos de polo aquático, teremos esta tarde o prosseguimento do Campeonato Carioca, quando o Vasco enfrentará o Botafogo e o Guanabara terá pela frente o Fluminense.

Acreditamos na vitória dos vascaínos, que é sem duvida uma equipe mais experimentada, de mais conjunto, e além disso jogará em sua própria piscina. É de se notar que o conjunto botafoguense está criando corpo, constituido de gente moça, tendo inclusive revelado um bom jogador que é o nadador Pavel

Q aunto ao encontro entre tricolores e guanabarinos, há dúvida de que a vitória penderá para o Fluminense, que mais uma vez será campeão da cidade, e invicto. Embora o Guanabara apresente o defesa Léo como grande autoridade, o favoritismo tricolor é patente.

A 2.ª rodada do certame carioca, terá início às 15,30, na piscina do Vasco.

Fla - Flu atração do Super

Iniciado ontem prossegue depois de amanhã no Maracanãzinho a disputa do Super-Campeonato Carioca de Basquete com a realização do segundo jogo do turno.

O quadro do Flamengo, tetracampeão da cidade, voltará à ação desta feita para enfrentar a representação do Fluminense F. C.

Trata-se de um cotêjo que promete sensações de vez que as duas turmas se encontram tècnicamente credenciadas para produzir boa performance

EM AÇÃO A SELEÇÃO FEMININA

Continua em treinamento a Seleção Carioca Feminina que disputará em Pôrto Alegre o Campeonato Brasileiro.

O técnico Charles Borer a partir da próxima semana intensificará o treinamento das "estrêlas" com o objetivo de organizar um conjunto capaz de fazer boa figura na capital gaucha.

AGUARDADO O INQUÉRITO DE LIMATAMBO

Um dos maiores escândalos do

(Conclui na pág. 11)

As orelhas ARDEM

Como vocês todos sabem e qualquer imbecil poderá observar eu fui eleito, por tradição, o "Mais Gaiato-55". Pois aconteceu que o sr. Cavaca (Tribuna da Imprensa) estava tramando um golpe contra minha posse. Cavaca jurava nos quatro cantos da cidade que eu não seria eleito. Então, como vocês todos sabem, apliquei um contragolpe no Cavaca para tomar posse, naturalmente, e Cavaca, após aquêle papelão de passar o fim de semana a bordo de um navio, fugiu pra embaixada do Sossêgo. Depois voou pra Cuba e depois voltou. Ontem procurei Cavaca. Queria saber porque êle anda tão calado. Me deram o número de um telefone. É: Zona rural, 37, Sepetiba. Liguei o fone. Cavaca atendeu. Aí eu perguntei, provocadoramente: "Como é, você não fala mais nada? Você não diz mais nada?". Cavaca me falou com voz débil: "Não posso falar, seu Super, eu não posso falar...". Perguntei irritado: "Por que?". E Cavaca berrou no telefone: "...estou no SÍTIO—...".

ECONOMIAS

Geraldo Starling Soares, Presidente da Federação, me recebe com um abraço. Digo-lhe que estou na Federação para saber as novidades. Geraldo Starling diz que tá tudo bem. Pergunto pelo grave problema das finanças dos clubes. Geraldo Starling bota as mãos na cabeça: "Nem queira saber, seu Super, tá tudo arrasado". Falo com êle sôbre provável campanha para levanta ras rendas. Geraldo Starling me traça um quadro negro: "As rendas tão baixas, seu Super, ninguém mais tem dinheiro. Os clubes estão em bancarrota. Tá tudo errado". Pergunto se a Federação pensa em fazer economias. Geraldo Starling levanta-se e diz: "Perfeitamente. Vamos fazer vários cortes". Dá dois passos pela sala e responde: "Tanto que estou ao ponto de cortar àquela verba...". E muito rápido: "...àquela verba de representação do Mário Vale, do Geraldo Escobar, do Rafael dos Anjos, do Araújo Neto e do Joel Lopes...". (FIM).

O MOMENTO

Pompeu de Sousa, chefe da redação do DC vem até minha mesa e me diz: "Tenha cuidado com essa estória de querer fazer gracinhas e tocar em certos assuntos". Acho que êle tem razão. Então, para encher êste espaço, eu escrevo: Ora essa, muito bem, tá certo, todavia, contudo, ora, ora, muito principalmente, não há nada, tudo azul, azul, sim, sim, eu falei, não se moleste, não me diga, bobagem, tá certo, certíssimo, dô minha cabeça a cutelo como tá certo, sim, sim, tem razão, muita razão, claro, claro, yes, yes, all right, all right, azul, azul, com bolinhas brancas, brancas, nuvens brancas e moça de óculos!

A RESPOSTA

Augusto vem correndo dizer a Flávio Costa que Sabará não tem nada e não quer treinar. Flávio diz a Augusto: "Mande que êsse cara venha falar comigo". Dez minutos depois Sabará vem falar com Flávio. Flávio olha com raiva pra Sabará e pergunta: "Por que não mudou a roupa pra treinar?". Sabará abaixa a cabeça: "Bem, seu Fravio, eu num tô disposto". Flávio cruza os braços: "O que você tá sentindo?". Sabará diz que não tem vontade de treinar. Flávio Costa olha pra Sabará dos pés a cabeça e responde: "Vá mudar a roupa é que é...". E gritando: "Não se meta comigo, Sabará, você sabe como eu sou". E noutro tom, como falando com Augusto: "Taco-lhe um IMPEDIMENTO pelas fuças e mando êsse cara pro SÍTIO do Calçada durante 30 dias que êle fica me devendo...".

O QUE SE DIZ...

...QUE o que constitui amargura, para os vascaínos, é ver o time viajar de avião durante horas a fio pra perder pro Grêmio Pôrto-alegrense... ...QUE Luís Mendes (gaúcho) delirou com a vitória do Grêmio, embora seja Internacional... ...QUE quem delirou mais foi o produtor Dinarte Armando (Rádio Nacional) que é Grêmio e é contra o Vasco...

NOTÍCIA

Telefonema da moça de óculos: "Super? Sábado e domingo eu não posso falar com você, querido". Pergunto o motivo. E ela: "Vou passar o fim de semana no SÍTIO, darling".

SUPER XX

Um novo homem no caso da morte do advogado Odilon

Glória Map antes de partir, para Portugal declarou ao D.C., que iria ver os seus espancadores na cadeia

Decretada prisão dos agressores de Glória May

Atendendo a requerimento do promotor José Júlio de Lima, o juiz Anselmo Sá Ribeiro decretou, ontem, a prisão preventiva de Luís Carlos Vela Antonini, que, com três companheiros, agrediu (a socos e pontapés) a atriz Glória May, no mês de outubro, quando passeavam de automóvel pela Avenida Niemeyer.

Condenando, àsperamente, o comportamento de "certos jovens potentados", de péssima educação de bêrço que querem transformar a família brasileira num covil de prostituição", o promotor diz, na sua denúncia, que "a Justiça não é cega e ingênua, pelo que exige, pede e requer a punição de delinquentes tão nocivos e perigosos sob as vestes aparatosas de "filos-de-família".

CORRUPÇÃO SOCIAL

Diz o promotor José Júlio de Lima: "E' mistér que se ponha côbro a êsses atos de corrupção social em que certos jovens potentados, de péssima educação de berço, procuram transformar, num verdadeiro cinismo, a família brasileira em um covil de prostituição". E mais adiante: "Depois de suas bravatas, procuram ocultar-se no monturo das mentiras arquitetadas, criando álibi que o confôrto e a rapidez dos seus automveis podem proporcionar. A Justiça Pública, porém, não é cega e ingênua. Exige, pede e requer a punição de delinquentes tão nocivos e perigosos sob as vestes aparatosas de filhos-de-família".

Alpinista precipitou-se de 60 metros

LYON, 25 (AFP) — O guia Luois Lachenal, companheiro de Maurice Herzog na conquista do pico do Napurna, precipitou-se hoje numa fenda de sessenta metros, quando descia da Agulha do Midi, em Chamonin, pelo Vale Branco e a Geleira do Gigante.

O alerta foi dado em Chamoni pelo seu companheiro, Jean Pierre Payot, que, como não estava ligado a Lachenal por cordas, nada pôde fazer para impedir a queda do companheiro. Somente noite fechada pôde êle atingir a Garganta do Midi e telefonar a Chamonix.

Lachenal, professor da Escola Nacional de Alpinismo, tinha 35 anos e era casado e pai de dois meninos.

Acareado com a porteiro do edifício que viu o criminoso — 200 mil cruzeiros para dizer quem é. — Confere com a descrição do matador

Diante de uma informação de que seria recompensado regiamente quem apontasse o matador de Odilon Alfredo da Silva, apareceu, na noite de ontem, inesperadamente, na Polícia Técnica, um portorriquenho que diz saber tudo acêrca da morte do advogado.

A hora em que encerrávamos a presente edição, detectives estavam verificando tudo o que revelou, inclusive realizando uma acareação com o porteiro Manoel Antonio Melo, que a princípio pareceu negativa.

UMA HISTÓRIA ESTRANHA

Vestindo uma roupa idêntica a que foi usada pelo matador do advogado, o portorriquenho apareceu (não se sabe como) na Polícia Técnica, declarando saber que o pai do assassinado, o major José Alfredo da Silva, daria 200 mil cruzeiros para quem apontasse o criminoso.

Insistindo que só falaria após ter uma conversa com o major, o informante foi levado até à sua residência, onde revelou alguns detalhes do crime, parecendo saber de muita coisa.

ESTARIA BLEFANDO

Como em todos os crimes misteriosos sempre aparece uma personagem tão misteriosa quanto êle, o major falando ao DIARIO CARIOCA, esclareceu que parece estar o homem blefando com as autoridades, embora estas estejam cientes que estão tratando com um homem relativamente inteligente.

TUDO CONFERE

A descrição do homem, confere perfeitamente com o visto pelo porteiro na noite do crime, e de um homem alto, moreno, de compleição forte, cabelos ondulados, blusão azul e calça de brim, também azul, e a única diferença é que o seu sotaque castelhano, que não é reconhecido por Manoel Antonio Melo.

RECONHECERA' SE FOR O CRIMINOSO

Falando ao DIARIO CARIOCA, pouco antes de ser levado para a Polícia Técnica, o porteiro Manoel Antonio Melo, declarou que reconhecerá o matador do advogado em qualquer lugar em que o encontrar, e se for o portorriquenho, não terá dúvidas de apontá-lo.

TAMBÉM, O FILHO

Também o filho do zelador do Edifício "Ipú", Giuseppe, será levado para a Polícia Técnica, a fim de o reconhecer.

Acredita a Polícia, que se o portorriquenho não for o matador de Odilon, sabe quem é, ou, pelo menos, conhece alguma coisa que o pode identificar.

NÃO OFERECEU DINHEIRO

O sr. José Alfredo da Silva, pai do advogado, informou ao D.C., que não sabe onde o portorriquenho foi saber a história dos 200 mil cruzeiros, e que espera, confiante, que a Polícia aponte o matador do seu filho.

Determinou arquivamento do processo

O juiz auditor Adalberto Barreto determinou, a requerimento da Promotoria, o arquivamento dos autos do IPM em que figuram como indiciados os soldados Paulo José da Silva e Rui Domingos Barbosa, acusados do crime de violência sexual, por não se ter o mesmo configurado, sem prejuizo, porém, da pena disciplinar que se lhes possa ser aplicada.

Pequenos Fatos POLICIAIS

Quase morreram soterrados

Três operários da "Cia. Elba", que trabalhavam na colocação de tubos da Adutora do Guandu, na Rua Baronesa, quase morreram soterrados, ontem: o terreno cedeu, sùbitamente, e grande avalanche de terra caiu sôbre êles. Manoel Cândido da Silva (solteiro, 20 anos, Rua Pereira Nóbrega, 311), José Lucindo da Conceição (23 anos, solteiro, Rua Luís Vital, 550) e Armando Barbosa (19 anos, solteiro, Rua N. S. da Paz, 707), os três trabalhadores, sofreram contusões e escoriações, em face do que foram medicados no Hospital Carlos Chagas. O 26.º Distrito Policial tomou conhecimento da ocorrência.

Mortalmente agredido à faca (no coração)

Depois de demorada luta corporal, Triguet Justin (comerciário, 49 anos, solteiro, Rua São Bento, 32) foi esfaqueado duas vêzes (região costal esquerda e outra no coração) por um indivíduo desconhecido que o agredira, nas proximidades do Hotel Glória. Em estudo gravíssimo, a vítima foi internada no Hospital Sousa Aguiar e o 4.º Distrito Policial tomou conhecimento do fato.

Morreu no HPS queda de bonde

Tendo dado entrada, às 17 horas de ontem, no Hospital do Pronto Socorro, com fratura do externo (em estado de choque), Nelson Rocha Fotelo (48 anos, casado, servidor municipal, residência ignorada) faleceu três horas depois, não resistindo ao ferimento que sofreu ao cair de um bonde, na Avenida Suburbana, quase defronte o número 1.847.

Baleado quando falava com a noiva

Com uma bala no abdômen deu entrada ontem, no Hospital Getúlio Vargas o operário João Manoel Gaspar (25 anos, solteiro, Rua Frei Gaspar, 29, casa 5), baleado pelo taifeiro da Aeronáutica de nome João do Corto. J. Manoel Gaspar conversava com sua noiva (Ilda), à porta da residência desta, quando foi interpelado – e logo em seguida baleado – pelo taifeiro, que fugiu

Sapucaia despencou e fez capitão desmaiar

O capitão do Exército Waldir Pereira Almeida (33 anos, casado, Rua Ernani Cardoso 210, ap. 102) quando cumpria o seu plantão, nas proximidades da Quinta da Boa Vista, ontem a noite, foi atingido, no nariz por um fruto de sapucaia, produzindo ferimento contuso, ferimento êste que resultou no desmaio do capitão. Transportado ao Hospital Souza Aguiar por um jipe do Exército, o capitão foi medicado no Hospital Souza Aguiar, retirando-se em seguida.

Foi absolvido o tenente acusado de peculato

O Conselho Especial de Justiça da auditoria da 8a. R. M., no Pará, absolveu o ex-tenente Moacir José de Souza, intendente da Base Aérea de Belém, denunciado por crime de peculato. O referido oficial foi acusado de receber vencimentos e vantagens devidas a um seu colega.

O promotor não se conformando com a decisão, apelou da mesma para o Superior Tribunal Militar, em cuja secretaria os autos deram entrada, ontem, sendo distribuidos ao procurador geral.

SEXAGENÁRIA ENCONTRADA MORTA NA PRÓPRIA CASA COM TOALHA NO PESCÔÇO

A sexagenária Ernestina Santana Monteiro (67 anos, empregada do Hospital São Sebastião) foi encontrada morta, ontem, em sua residência (Travessa Guedes, 24), tendo envôlta no pescoço uma toalha de mesa, havendo fortes indícios de que se trata de um crime, já tendo as autoridades feito várias investigações em tôrno do caso.

Aproximadamente às 10 horas da manhã de ontem, o comissário Amaral, de serviço no 13.º Distrito Policial, recebera um telefonema comunicando que havia um cadáver na Travessa Guedes. A autoridade seguiu imediatamente para o local, identificando, sem dificuldades, a morta.

PERICIA POLICIAL

Ao local compareceu o perito Gusmão, do Gabinete de Exames Periciais, que concluiu por concordar com a opinião do comissário, isto é, de tratar-se efetivamente de latrocínio.

Providenciada a remoção do cadáver para o necrotério do Instituto Médico Legal, já então com a cooperação da Divisão de Polícia Técnica, por intermédio do detective Moreira, aquêle comissário entrou em diligências, tendo apurado, inclusive com a filha da morta, Venina Monteiro (Rua dos Cajueiros, 7, casa 21) que a anciã, não obstante a sua idade, era dada a intimidades com "bacotinhos". Apuraram ainda que ela residia alí há cerca de 1 ano tendo como inquilina, uma sua colega, Marcieta Ana dos Anjos, que se encontra atualmente internada o Hospital Pedro Ernesto.

MORTE OU CRIME

Tôdas as gavetas existentes na residência da morta estavam completamente remexidas, tudo indicando tratar-se de um latrocínio. Não obstante a anciã ter sido encontrada com uma toalha envolta no pescôço a médico-legista concluiu pela afirmativa de que a morte foi natural, o que traz maiores complicações para o caso, face a situação em que foram encontradas as gavetas dos moveis.

SUSPEITOS

Predominando a hipótese de crime a Polícia continua realizando diversas diligências. Como primeiros resultados, apuraram que, entre as pessoas que frequentemente visitavam Ernestina, figuram o funcionário municipal Joaquim da Silva Ramalho (Rua "C", casa 42, Madureira) e Fernando Almeida dos Reis (Rua Torquato Juvenal, 74), que foram detidos.

Agrediu dono do bar e o garção

Antônio Fernandes Vieira agrediu, ontem, o garção Joaquim Moreira e o proprietário do «Bar e Bilhares Novidade», existente na Rua Senador Pompeu, 227, com violentas garrafadas e cadeiradas, em represália por não quererem êles fornecer-lhe duas refeições, sob a alegação de que não era mais hora de almoço.

O freguês estava acompanhado de Amália Pires Morais — que não hesitou de participar da briga, ao lado do seu companheiro — e suas vítimas foram medicadas no Hospital Souza Aguiar.

HORA REGULAMENTAR

Acompanhado de Amália, Antônio entrou no bar mais ou menos às 15 horas, pedindo duas refeições. O garção observou-lhe que já passara o prazo regulamentar para almoço, razão pela qual não poderia atender o freguês. O mesmo foi dito pelo dono do estabelecimento. Furioso e não conseguindo ser atendido, Antônio Fernandes agrediu o garção e o dono do bar, João Bento de Morais, que sofreram contusões e escoriações generalizadas.

O agressor foi préso e conduzido para o 11. Distrito Policial, onde foi autuado.

Duas bombas na residência do gen. britânico

NICOSIA, 24 (AFP-DC) — Duas bombas explodiram hoje em Nicosia, na residência do general Ricketts, comandante das tropas britânicas de Chipre, causando ligeiros danos, sem fazer nenhuma vítima.

Por outro lado, no pôsto policial de Akhna, entre Famaguste e Lanarca, duas granadas foram lançadas no pátio, sem fazer vítima.

Agredido e alvejado quando saia de casa

Ao sair, ontem, do barracão em que reside, no Mórro da Lacraia (São Cristóvão), o operário Tormacino Furias (solteiro, 31 anos) foi agredido por três individuos desconhecidos. Tormacino, que era acompanhado de sua comadre Maria da Conceição, não pôde esboçar, sequer, reação e foi brutalmente espancado e alvejado no pescoço. Os agressores fugiram, sua vítima foi internada no Hospital Sousa Aguiar e o comissário de serviço no 16.º Distrito Policial registrou a ocorrência.

Nova versão para a morte dos espanhóis

Nova hipótese surge no caso do duplo homicídio do casal de espanhóis, Manoel Moldes Fernandes e Dolores Purificacion Fernandes, verificado na loja da Rua do Senado, 85.

Um cunhado de Dolores, de nome Policarpo, acaba de informar a polícia que Manoel, antes da esposa chegar da Espanha, tinha uma amante nas Laranjeiras, mulher de Caio.

Acredita o informante que essa misteriosa mulher possa ser o "pivot" da trama que culminou com o assassinato do casal. A Polícia Técnica, no entanto, mantem-se reservada sôbre a nova hipótese. Contudo, sabe-se que essa mulher já está nas cogitações dos detectives e que as investigações estão se desenvolvendo em torno dessa personagem, cujo nome as autoridades mantem em sigilo.

Explodiu alto-forno da usina

DORTMUND, 25 (AFP) — Explodiu um dos altos fornos da usina siderúrgica Hoerden Huetten Union, pouco antes do ponto de fusão. Uma chuva de aço liquefeito, misturado ao coque, abateu-se sôbre os operários espavoridos, que fugiram para todos os lados. Seis dêles morreram. O número de feridos ainda não pôde ser obtido com precisão.

As operações de desimpedimento são extremamente delicadas, pois que os bombeiros têm que usar da máxima cautela para evitar a acumulação de gás na massa incandescente e, consequentemente, novas explosões. A polícia estabeleceu cordões de isolamento nas portas da fábrica e nas ruas vizinhas, onde há milhares de pessoas angustiadas, à espera de notícias. As ambulâncias revezam-se continuamente, da usina para o hospital.

Presidirá Comissão de Inquérito

O almirante Silvio de Camargo, comandante geral do Corpo de Fuzileiros Navais, foi designado encarregado do inquérito policial militar em que se acham envolvidos um almirante e oficiais.

O comandante geral do CFN solicitou ao procurador geral da Justiça Militar a designação de um promotor para acompanhar o referido inquérito.

Prefeitura exige a demolição

A Prefeitura do Distrito Federal ingressou ontem em juizo com uma ação cominatória solicitando a interdição e demolição do prédio ocupado antigamente pelo "Correio da Manhã" na Rua da Relação e que se encontra em estado precário ameaçando a vida dos transeuntes que transitam pelo local.

Alegou a Municipalidade que os seus engenheiros já haviam procedido a uma rigorosa vistoria no mesmo e opinaram pela sua demolição que deve ser feita imediatamente. As máquinas que ainda estão em seu interior provocam, quando em funcionamento, ruidos que fazem estremecer as suas paredes e provocam pânico nos vizinhos.

Promoções e reformas de praças

O ministro da Aeronáutica assinou portarias comando as seguintes providências:

Promovendo à graduação de 1º sargento e, nesta graduação, concedendo transferência para a reserva remunerada da Aeronáutica ao segundo-sargento José Firmo de Sant'Anna, promovendo-o ainda à graduação de suboficial;

Promovendo à graduação de terceiro-sargento e, nesta graduação, transferir «ex-oficio» para a reserva remunerada da Aeronáutica o taifeiro-mor José Lupércio Ferrer, promovendo-o ainda a graduação de segundo-sargento;

Promovendo à graduação de terceiro-sargento, e nesta graduação, transferindo «ex-oficio» para a reserva remunerada da Aeronáutica o taifeiro-mor Sebastião Manoel da Mota, promovendo-o ainda à graduação de segundo-sargento;

Considerando promovido à graduação de terceiro-sargento, o soldado reformado Ivo Veigas dos Santos;

Considerando promovido à graduação de terceiro-sargento, o taifeiro reformado Joaquim Francisco Santana;

Reformando «ex-oficio» o primeiro-sargento da reserva Olavo José Elesião;

Reformando «ex-oficio» na graduação de terceiro-sargento o cabo Raimundo Batista do Nascimento;

Reformando «ex-oficio» a graduação de terceiro-sargento o soldado Carlos Alberto dos Santos.

AEROPORTOS ABERTOS AO TRAFEGO

Tendo em vista comunicações recebidas dos comandantes das 1a. e 5a. Zonas Aéreas, o diretor geral de Aeronáutica Civil assinou portaria considerando homologados e abertos ao tráfego aéreo para as aeronaves abaixo, os seguintes aeroportos:

Araguacema (Xarqueada), no Estado de Goiás, para aviões C-46;

Torres, no Estado do Rio Grande do Sul para aviões L. Eletra, ficando sem efeito a portaria n. 42, de 19-2-1954.

INTIMADO A COMPROVAR O PAGAMENTO

O diretor geral de Aeronáutica Civil mandou publicar edital, pelo qual fica o sr. Nilo da Silva Velloso, residente em Florianópolis, no Estado de Santa Catarina, intimado a comprovar naquela repartição, até o dia 21 do mês vindouro, sob pena de remessa do processo a Procuradoria Geral da Fazenda Pública, o recolhimento da multa de Cr$ .... 1.000,00 que lhe foi imposta por ter, com a aeronave PP-GNH, infringido regras gerais de circulação aérea com a agravante de a ter acidentado.

APROVADO O CONTRATO

O Ministro da Aeronáutica exarou despacho, aprovando os têrmos do contrato celebrado entre o Ministério da Aeronáutica e a Transportes Aéreos Bandeirantes Limitada (TABA) para a exploração da linha aérea Rio de Janeiro-Araraguá-Pôrto Alegre.

PILOTOS CIVIS MULTADOS

O diretor geral de Aeronáutica Civil exarou despachos resolvendo aplicar as seguintes penalidades:

Impondo ao pilôto comandante Duppill, da Pan American World nave matrícula norte-americano n. Airways, multa de Cr$ 3.000,00, 6107, infringido regras gerais de visto ter, em 16-5-55, com a aerocirculação aérea;

Impondo ao piloto João Batista Luciano, multa de Cr$ 2.000,00, visto ter, em 19-6-55, utilizado a aeronave PP-RVF, estando com o seu certificado de navegabilidade vencido, com a agravante de ter utilizado a aeronave em fim diverso daquela a que se destinava.

AVISO AOS AVIADORES

Através do aviso n. 228, expedido no dia 25-11-55, a Diretoria de Rotas Aéreas presta à navegação aérea as seguintes informações:

Ponta Porã — Rádio Porã, recepção na frequência de 5680 quilociclos, inoperante;

Santarém: ZWSN, frequência de 5105 quilociclos, em recepção, restabelecida;

São Paulo: Aeródromo de Congonhas, biruta restabelecida.

ESCOLA DE COMANDO E ESTADO-MAIOR

Realiza-se, no próximo dia 30, às 10 horas, a cerimônia de entrega de diplomas aos oficiais que concluiram os cursos ministrados na Escola de Comando e Estado-Maior da Aeronáutica.

O comandante da ECEMAR está avisando aos oficiais concluintes que devem comparecer aquele estabelecimento às 8,30 horas do dia acima, tendo sido determinado que o uniforme para a cerimônia será o branco desarmado.

INSTITUTO BRASILEIRO DE AERONAUTICA

A diretoria do Instituto Brasileiro de Aeronáutica está convidando membros do Conselho Diretor, para a reunião a ser realizada no dia 28 do corrente. A reunião tem por fim eleger a nova diretoria que administrará o Instituto até outubro de 1956, estando marcada a 1a. convocação para às 17 horas e a 2a. e última para às 17,30 horas.

Superior T. Militar confirmou sentenças absolutórias

O Superior Tribunal Militar confirmou as sentenças absolutórias dos soldados, Eufrásio Souza Aragão, João dos Santos, Cicero Rufino da Silva, Atlio Borzani, Abílio dos Santos Flôres, todos de S. Paulo; de José Pereira Lima, Delfino Caetano de Lima, ambos da Bahia; João Martins de Souza; Amauri Cascardo, José Afonso de Oliveira, Admar de Almeida, todos desta capital; deu provimento a apelação da promotoria para condenar o soldado José Antonio da Costa, soldado da Base Aérea de São Paulo.

Prefeitura começa e não acaba

Há mais de dois meses, a Prefeitura decidiu mudar o encanamento existente na Rua Benevenuto Penna, para lá enviando, então, seus trabalhadores, que abriram a rua, entulhando-a de paralelepípedos e outros materiais, que lá permanecem até hoje, tornando intransitável aquele logradouro.

Com as chuvas, vem-se agravando a situação: as pessoas que residem naquela rua estão ameaçadas de não poderem dirigir-se para suas residências, impedidas pela enorme quantidade de barro já acumulado.

APÊLO AO PREFEITO

Face à situação, moradores da Rua Benevenuto Pena solicitaram ao DC que dirigissemos um apêlo ao prefeito e ao Secretário de Viação e Obras, no sentido de ser determinada a conclusão das obras iniciadas há mais de dois meses, acabando com o lamaçal em que foi transformada a rua.

Processos recebidos no S.T.M.

Em grau de apelação da promotoria e de defesa, deram entrada, ôntem, no Superior Tribunal Militar, os processos de insubmissão e deserção dos réus Moacyr Gomes da Silva, Manoel Santana de Freitas, ambos desta capital; de Delvino Alberto Casaxarande, Araci Pacheco Reis, Joãozinho Alta, Antenor Marafiga Gomes, todos do R. G. do Sul; de José Ferreira do Nascimento, Valdemiro Ferreira do Nascimento, ambos de Pernambuco; processo de abandono de posto, a que foi condenado a pena de seis o soldado Adalnor Barroso Porto, adido à 3.ª Cia. de Fronteiras e julgado pelo Conselho de Justiça da auditoria da 8.ª R. M., no Pará; processo a que respondeu perante o Conselho de Justiça da auditoria da 4.ª R. M., em Minas Gerais, o 1.º tenente Hormezindo Nicéas Borges, denunciado por ter falsificado de reservista em favor do civil Carlos Dupin Franco, também envolvido no processo.

Melhor o Ministro do Tribunal Militar gen. Castelo Branco

Vem apresentando sensíveis melhoras no seu estado de saúde, o general Francisco Gil Castelo Branco, ministro presidente do Superior Tribunal Militar.

Em sua residência têm comparecido autoridades civis e militares, membros da Justiça Militar e amigos, em visita ao ilustre enfermo, que ali foram levar seus votos de pronto restabelecimento. Entre os presentes notamos ontem, a presença dos ministros José Linhares e Rocha Lagoa, e o coronel Figueiredo Barreto, representante do general Henrique Lott, Ministro da Guerra.

ASSISTÊNCIA AOS LÁZAROS

O Hospital dos Lázaros (atual Frei Antônio), instituição de iniciativa privada, sita na Praça Mário Nazaré n.º 52, São Cristóvão — Telefone: 28-0045, aceita qualquer auxílio ou donativo para assistência aos enfermos hansenianos ali internados. — Dirigir-se no local à Irmã Superiora.

Marcado sumário dos soldados acusados de furto

Tendo sido recebida a denúncia oferecida pelo representante do M. P. Dr. Eudo Guedes Pereira contra o cabo Osvaldo Pereira da Silva e o soldado Jorge Benevides Medeiros, como incursos no art. 198 do CPM (furto), foi designado o dia 28 do corrente para o início do sumário, achando-se arroladas como testemunhas o sargento Luiz João Membri Petueco, soldados Darley Machado e Alberto Carneiro.

DR. NELSON M. SCHUSTOF
CONSULTÓRIO: Av. Brasmo Braga, 227, 11.º, Sala 1.107 — Diàriamente das 16 às 18 horas — Tel.: 32-6544
RESIDÊNCIA: Av. N. S. Copacabana n.º 116, Apt.º 11 — Tel.: 37-0462

Uma morte e ferido na Rio-Petrópolis: ônibus x motocicleta

Trafegando em alta velocidade na Estrada Rio-Petrópolis, um ônibus de chapa ainda não identificada colidiu, nas proximidades do km. 20, com uma motocicleta, que ficou em pedaços, ferindo, gravemente, seus dois passageiros, o bombeiro hidráulico Antero Marques Fernandes e o carpinteiro Arlindo dos Santos.

Conduzidas para o Hospital Sousa Aguiar, as vítimas não resistiram aos ferimentos, falecendo pouco depois de darem entrada naquele hospital.

PRISÃO EM FLAGRANTE

Antero Marques (33 anos, casado, Rua Xavier da Silveira, 43, Copacabana) e Arlindo dos Santos (27 anos, casado, Rua Dr. Tousset, 529), que viajavam na motocicleta, foram transportados para HSA pelo motorista José Fernandes Pires (Rua Ambirê Cavalcanti, 557), que passava pelo local na camioneta (chapa 6-31-17, de propriedade da «Cia. Cavo»).

Ao local compareceu o comissário de serviço na Delegacia de Polícia da Fábrica Nacional de Motores, que prendeu, em flagrante, o motorista do ônibus. Os cadáveres foram removidos para o Instituto Médico Legal.

Conclusões da 12.ª página

Aceitaram . . .

ceneiros devidamente autorizada pela última assembléia, em reunião realizada na entidade patronal já havia aceito a proposta, firmando, imediatamente, o acôrdo com os empregadores. Em seguida levou o convênio ao Ministério do Trabalho, que urgentemente, concedeu homologação.

De acôrdo com o convênio, todos os empregadores admitidos posteriormente a data da assinatura do acôrdo expirado, terão direito a tantos doze avos, quantos forem os meses de serviço efetivo nas emprêsas em que estão atualmente empregados.

Inspetor . . .

zerem parte de quadros ou tabelas organizadas e seu exercício, por parte do interessado, dependa de requisitos de caráter técnico ou especializado não incorporam as mesmas, em nosso parecer em acumulação vedado com cargo público federal, na conformidade do dispositivo transcrito".

Na Rádio Mauá

O parecer esclarece ainda que ao exercício das mesmas funções na Rádio Mauá, escapa o assunto à apreciação da Comissão de Acumulação de Cargos por se tratar de fundação, entidade de direito privado.

Aos Sindicatos . . .

Moralização

A transferência dos dinheiros do Fundo Sindical para os Sindicatos pretende finalidade moralizadora (evitar que as autoridades do Ministério do Trabalho continuem aplicando o dinheiro do impôsto sindical em negociatas).

Com o dinheiro do Fundo Social Sindical, os sindicatos poderão teòricamente, ampliar seus serviços de assistência aos associados, fortalecendo suas organizações e as campanhas da classe.

Quinze mil . .

cionarão um laboratório e um serviço especializado de tratamento das doenças do sangue.

Campanha vitoriosa

O elevado índice de doação anunciado pelo sr. Artur Siqueira Cavalcanti, a ser atingido ainda no corrente ano, será alcançado graças à Campanha de Doação de Sangue, promovida sob os auspícios do "Lion's Clube do Rio de Janeiro", que conseguiu a inscrição de 150 doadores gratuitos.

Ouro e prata

Após os discursos proferidos, foram entregues medalhas (de ouro e prata) aos doadores mais ativos e a várias personalidades que prestaram relevantes serviços àquela instituição, entre as quais se destacam: dr Hugo Pinheiro Guimarães (diretor do Hospital Moncorvo Filho); dr. Darcy Monteiro (diretor do Pronto Socorro); dr. Carlos Vilela (presidente da Sociedade Brasileira de Hematologia); dr. Ruy de Faria (diretor do Banco de Sangue da Prefeitura de São Paulo); prof. Júlio Queiroz e diversos médicos.

Primeira . .

A visão da Virgem

A então noviça Catarina Labouré em 27 de novembro de 1830, quando meditava em cerrado silêncio, recebeu uma nova aparição da Santíssima Virgem que, tendo um globo sob os pés, segurava com as duas mãos, na altura do peito, um outro globo, menor, o qual parecia oferecer a Deus.

De repente, encheram-se seus dedos de anéis e de pedras preciosas, cujos raios lançavam reflexos que envolviam a Santíssima Virgem em tal claridade que não mais podia Catarina distinguir seus pés nem sua túnica. E uma voz, ao mesmo tempo, dizia:

"Fazei, fazei cunhar uma medalha conforme êste modêlo. As pessoas que a usarem receberão grandes graças sobretudo trazendo-a ao pescoço; as graças serão abundantes para tôdas as pessoas que tiverem confiança".

Logo em seguida o quadro pareceu voltar-se e a noviça viu surgir a letra M e sôbre ela uma cruz repousando numa base horizontal; em baixo do monograma, dois corações, um dêles trespassado pelo gládio.

Dois anos após as aparições, as medalha foi cunhada com a aprovação de Monsenhor de Quélen, Arcebispo de Paris, e desde então sua difusão através do mundo foi acompanhada de acontecimentos realmente prodigiosos.

As solenidades

A cerimônia em louvor de Santa Catarina Labouré obedecerá ao seguinte programa:

Às 9 horas, no Consistório da Irmandade, sessão de posse da nova administração, que servirá no ano compromissal de 1955-56.

Às 10 horas, missa solene, celebrada pelo capelão da irmandade, cônego José Maria Lustosa Cabral. Na pregação ao Evangelho, ocupará o púlpito, monselhor Henrique de Magalhães, vigário da Igreja da Candelária.

A orquestra e o canto estarão a cargo do maestro Ricardo Gali. Finda a missa, haverá distribuição gratis de Medalhas Milagrosas a todos os fiéis presentes.

Piedade Senhor

Com a notícia de que era intenção do sr. Café Filho reassumir a Presidência da República, o Côrtes assanhou-se.

Vislumbrou, na volta do homem que ficou doente do coração por alguns dias apenas, a possibilidade de voltar ao velho palacete da Rua da Relação para terminar a desorganização dos serviços policiais, completar sua trama contra as instituições, exercitar seu ódio contra os que jamais se curvaram ante suas imposições de ditador mirim, vingar-se daqueles que na hora das definições ficaram ao lado dos soldados da ordem; alardear coisas que jamais fêz; ostentar seus impetos de mandão e de uma vaidade doentia.

A alegria do Côrtes e dos Lacerdas, Mesquitas, Laras e Heitores foi, porém, transitória. O Congresso Nacional, interpretando o pensamento da coletividade brasileira e as aspirações das gloriosas Fôrças Armadas, impediu que o sr. Café Filho voltasse a comer seu jerimum com leite à sombra do Catete e dormisse a sesta na rede suspensa às árvores do parque do Palácio das Águias.

A idéia de que voltaria tudo à situação anterior, felizmente, foi um sonho que passou.

Depois de um ano de desorganização, de modificações que alteraram profundamente e sem o menor resultado o organismo policial, de enxertos produzidos por um teorismo absurdo, de idéias esdrúxulas umas e antiquadas outras, de providências que resultaram no aumento extraordinário de crimes contra a propriedade e a pessoa humana, de determinações de caráter pessoal, de alterações na processualística policial que só tiveram a vantagem de facilitar a defesa de criminosos e contraventores, a volta de Côrtes seria um castigo.

Basta de tufão, de ventania.

Após a tempestade que, durante um ano, se desencadeou sôbre a a polícia destruindo grande parte do acêrvo policial acumulado após tantos anos de trabalho e de dedicação; depois que o cabotinismo e o egocentrismo sentaram praça naquele gabinete onde pontificaram vultos notáveis da Justiça e do Exército; após a mancha de traição que, durante alguns dias, sujou as paredes vestutas da Polícia Central, onde sempre imperou a lealdade pelo Govêrno; depois que a mentira se arvorou em símbolo de organização e a torpeza em recurso de publicidade, é preciso que a paz volte a imperar unindo os servidores policiais em vez de dividí-los, congregando-os em lugar de desuni-los, restaurando aquela unidade que foi sempre o apanágio das outras administrações policiais.

A volta de Côrtes, com seu séquito de incapazes, trazendo a reboque o cabo Luís e outros, seria pior que a pior de tôdas as catástrofes, mais nociva que a mais virulenta das epidemias, mais perniciosa que a mais grave das infecções. Que Deus, na sua alta bondade, nos livre de tal. Piedade, Senhor!

Timbaúba

Rádio Cultura de Lavras
uma emissora da Rêde Bandeirante
Transmitindo das 7,00 ás 22,00 hs. Irradiando numa área cujo total de habitantes soma em 120.000.
LAVRAS — MINAS GERAIS

Rádio Emissôra de Macaé
Frequência: 820 kcs. - Onda: 365.85 metros
Estúdios:
Estação transmissora:
Av. Presidente Sodré, 22 — Tel. 231
Av. Duque de Caxias — B. Cisc. de Araújo
Uma voz a serviço do povo fluminense
MACAÉ — ESTADO DO RIO

CÍRCULO DE ENGENHARIA MILITAR

GUERRA

Por motivo de fôrça maior a assembléia geral ordinária, marcada para o próximo dia 28 do corrente, será realizada em data a ser oportunamente designada.

CONFERÊNCIA NA ESCOLA DE SAÚDE

Na Escola de Saúde do Exército, na Rua Moncorvo Filho, 20, sob a direção do coronel dr. Ernestino Gomes de Oliveira, o prof. Paulo F. Albuquerque, realizará uma conferência sôbre "Obstrução Prostática Benigna", dia 29 do corrente às 13 horas. Para assistir a esta conferência, estão convidados todos os interessados civis e militares.

POSSE DO NOVO DIRETOR DO INSTITUTO DE BIOLOGIA DO EXÉRCITO

Nomeado há pouco pelo Presidente da República, tomará posse no próximo dia 1.º de dezembro, às 10 horas, no cargo de diretor-geral do Instituto de Biologia do Exército o coronel-médico dr. Anibal Medina de Azevedo, que vinha chefiando o gabinete do diretor-técnico do Serviço de Saúde do Exército. O ato será solene, devendo comparecer amigos e altas autoridades civis e militares e jornalistas.

CHAMADO UM MEMBRO DA COMUNIDADE "TESTEMUNHAS DE JEOVÁ"

Está sendo solicitado o comparecimento, com urgência, à 5.ª Divisão do Gabinete do Ministro da Guerra o cidadão Justino Rodrigues de Farias, ministro evangélico da comunidade religiosa denominada "Testemunhas de Jeová", a fim de tratar de seu exclusivo interêsse pessoal.

CONFERENCIARAM COM O MINISTRO

O Ministro da Guerra recebeu, ontem, em conferência o sr. Clovis Salgado, governador de Minas, e o marechal Mascarenhas de Morais.

NOMEAÇÃO DE TÉCNICOS MILITARES

Foram nomeados, por necessidade do serviço, para servirem nas repartições abaixo, os seguintes oficiais: Na Fábrica do Realengo, o ten.-cel. eng. met. Ride Ari Pires; na DOFE o ten.-cel. eng. eletr. Aroldo Rolim Pinheiro; nas Oficinas e Depósito de Material do Com. da 3.ª R. M. o major eng. de Com. Pedro Bica Ribeiro; e na Fábrica Presidente Vargas o major eng. de Com. Valdemar Bitencourt de Oliveira.

E. S. A.

Os candidatos Hélio Barcelar Viana, Everton Simas e soldado Manoel de Oliveira, devem comparecer com a máxima urgência a Diretoria do Ensino de Formação, 10.º andar, do Palácio da Guerra.

PROVA DE HAVEREM VOTADO NAS ELEIÇÕES

Segundo o coronel Mário Vale, chefe do gabinete, o general diretor geral do Pessoal solicita aos oficiais adidos à mesma DGP que, para efeito da letra b, § 1.º do art. 38 da lei 2550 de 25-7-955, apresentem à 1.ª seção do gabinete, até o dia 5 de dezembro próximo prova de haverem votado nas últimas eleições (3-10-955).

PROMOÇÕES NA RESERVA

Foram promovidos ao ao pôsto de 2.º tenente, a contar de 7 de novembro, os seguintes aspirantes a oficial da reserva de 2.ª classe: Da Arma de Infantaria: José Araújo de Figueiredo, Vicente Francisco Braga Eloi, José Maria de Castro Miranda, Carlos Alberto Dias de Andrade Monteiro, Huascar João de Lemos Angelim e Fernanio Luís Pinheiro de Carvalho. Do Serviço de Intendência — Menasseh José Nahon.

NO 2.º BIB

Foi mandado servir no 2.º BIB o major Amauri Barroso da Conceição.

VOLTOU O CORONEL IRACILIO

O Ministro da Guerra nomeou oficial do seu gabinete o tenente-coronel Iracílio Ivo de Figueiredo Pessoa que, nestas condições, voltou a prestar seus bons serviços ao gabinete ministerial. O coronel Iracílio savia sido transferido O coronel Iracílio havia sido transferido recimento.

UNIFORME DO DIA

Para amanhã, dia 27 de novembro, a Secretaria Geral da Guerra marcou o quinto uniforme.

A AMÉRICA EM 10 ANOS

Osvaldo Cardone M., jornalista argentino que há 10 anos viaja pelos países da América Latina realizando reportagens de fundo cultural e sociológico, esteve ontem, na redação do D. C., falando de suas andanças, narrando suas observações e expondo os planos de futuro. Cardone M., que do Brasil já conhece todos os Estados sulios, seguirá do Rio para o Centro e Norte, de onde passará à Venezuela, ponto terminal de seus dez anos de viagens. Tornando a Buenos Aires, o jornalista argentino escreverá um livro, "Costumes nas Américas", no qual assegura que os brasileiros serão parte preponderante

SERVIÇOS NA RÊDE AÉREA

AMANHÃ, DOMINGO, EM BELFORD ROXO, BENFICA, BENTO RIBEIRO, BONSUCESSO, CAXIAS, HONÓRIO GURGEL, INHAÚMA, ITAGUAÍ, JACAREPAGUÁ, JARDIM BOTÂNICO, OSWALDO CRUZ, ROCHA MIRANDA, RIACHUELO, SAMPAIO, SANTA TERESA, SÃO BENTO E TURIAÇU — SEGUNDA-FEIRA, NA GÁVEA E TIJUCA

Para permitir a execução de consertos, ampliações e outros serviços na rêde elétrica, serão interrompidos amanhã, dia 27, os seguintes circuitos, nos logradouros abaixo mencionados:

JARDIM BOTÂNICO — 8,30 às 16 horas — Ruas Jardim Botânico, Benjamin Batista, Alexandre Ferreira, Martins, Avenidas Lineu Paula Machado e Epitácio Pessôa;

SANTA TERESA — 7,30 às 15 horas — Ruas Visconde Paranaguá, Hermenegildo de Barros, Taylor e Travessa Cassiano;

BENFICA — 7,30 às 15 horas — Largo de Benfica e trechos da Rua São Luiz Gonzaga entre os postes 2715/226 e 2715/228 e da Avenida Suburbana entre os postes 3030/1 e 3030/CTB-05;

BONSUCESSO — 7,30 às 15 horas — Trecho da Avenida Brasil entre os postes 4141/94 e 4141/96;

ROCHA MIRANDA, HONÓRIO GURGEL, BENTO RIBEIRO, JACAREPAGUÁ, TURIAÇU E OSVALDO CRUZ — 7 às 15 horas — Ruas Piracaia, Igaratá, Marapé, Nuassú, Inhambupé, Corumbiára, Bagdad, Tacaratú, Jurubaia, Caapeba, Jundiá, Tenente Pinto Duarte, Picuí, Camoropim, Dom Vital, Invenheima, Pulpe, Queluz, Miranduba, Cotejuba, Aramã, Henrique Ferreira, Jambeiro, Rio Claro, José Silva, Sargento Paulo Moreira, Lindoia, Martins Guimarães, Frei Bento, Souza Caldas, Bernardo de Andrade, Pereira Leitão, Guararema, Taubaté, Pinto Campos, Felizardo Gomes, Bastos de Oliveira, Fernandes Marinho, Jurema, Atila Silveira, Maria Teixeira, Joaquim Teixeira, Adelaide Badajós, Carolina Machado, Antonio Badajós, Ernesto Lobato, Sérgio de Oliveira, Bêco da Fontinha, Travessas Dona Luiza, Portela, Jambeiro, Estradas do Sapê do Caepenha;

TIJUCA — 7 às 15 horas — Trecho da Estrada das Furnas entre os postes 1335/64 e 1335/76;

RIACHUELO E SAMPAIO — 7 às 15 horas — Ruas 24 de Maio, Paes de Andrade, Vitor Meireles, Francisco Manuel, Valentim da Fonseca, Antônio de Pádua, São Paulo, Francisco Manuel, Antunes Garcia e Travessa Maria Justina;

INHAÚMA — 7 às 15 horas — Ruas Aripibuí, Andaia, Gemirim, Arapó, Colatina, Aguará, Afonso Bebiano, Amaro Hamati, Aporá, Acarí, José dos Reis, Fausto de Souza, Xavier da Veiga, Piragibe, Salvador Rizzo, Maria Deolinda, Francisco Mateus, Dona Emília, Padre Januário, Levindo Lopes, Dona Luiza, Nicanor, Dr. Otávio, Avenida Automóvel Club, Caminhos do Mateus, do Itaóca, Praça Botafogo, Travessas do Mateus, do Canastra, Campos da Paz e Cuité;

ITAGUAÍ — 8 às 15 horas — Ruas 5 de Junho, Amélia Louzada, General Bocaiuva, Coronel Freitas, das Flôres, Curvelo Cavalcante, Nilo Peçanha, Paula Duarte, Dr. Cavalcanti, Sem Nome, Praça Tavares, Avenidas Paulo de Frontin, Piracema e trecho da Estrada Velha de Itaguaí entre os postes 5326/2 e 5326/4;

CAXIAS — 8 às 13 horas — Ruas Expedicionário Aquino de Araujo, Comandante Ari Parreiras, "12", Pedro Ernesto, Risoleta Caetano, Dr. Manuel Teles, Pinto Lira e José Alvarenga;

BELFORD ROXO — 8 às 13 horas — Ruas Joaquim Costa, Elisa, Cândido Mendonça, José da Costa, Lageado, Guaraúna, Piratuba, Irapiranga, Rocha Carvalho, Firmino Leite, Lucia, Manoel Reis, São Sebastião, Marcia, Virginia de Souza, Gonçalves Gato, Henrique, Rocha, Dagmar, Alberto Rocha, Valério Rocha, dos Montes, da Modista, Praças Dr. Getulio Vargas, Expedicionário Iliaquim, Avenida Francisco Sá, Costa Lima, São Sebastião e Estrada Dr. Plínio Casado;

SÃO BENTO — 10 às 11,30 horas — Estradas Nova de Iguaçu, do Bamba e do Outeiro;

SEGUNDA-FEIRA:

TIJUCA E GÁVEA — 9 às 16 horas — Estradas do Picapáu e da Barra da Tijuca.

Aventureiros . . .

(Conclusão da pág. 9)

por três anos, seria bom que os nossos dirigentes pensassem mais intensamente sôbre o que representará para o prestígio de nosso "associacion", o papel que representarmos na Suécia, e que este papel será decisivo teremos então um scratch conscientemente preparado, e, que por certo, o Brasil poderá aspirar ao título em igualdade de condições com as outras grandes potências futebolísticas".

Quanto aos valores melhor em evidência no futebol brasileiro, declarou o treinador da seleção nacional que na formação do scratch carioca, reuniu o que de melhor havia, e quanto aos paulistas e demais jogadores dos Estados nada sabe.

A seguir classificou Brasil, Uruguai e Argentina, num mesmo plano do futebol sulamericano.

Respondendo a uma pergunta, sôbre o que considera, como as maiores dificuldades para a seleção nacional, disse Flávio, que em primeiro lugar estão os interêsses dos clubes, que se opõem ao da seleção, e que é preciso contornar. Também incluiu como dificuldades para o selecionado a falta de compreensão da parte de grande número de brasileiros, para com seu trabalho, além dos que agem de manifesta má fé.

Ciências ao . . .

(Conclusão da 4.ª pág.)

para fins comerciais opera-se nos meses que vão de maio a setembro, na costa Tripolitana.

Depois de pescadas, as esponjas são tratadas para poderem servir aos diversos fins, quer comerciais quer industriais.

Tais tratamentos são à base de bromo, permaganato de potássio ou hiposifito de sódio.

As partes mais moles são devidamente raspadas, para não apodrecer, prejudicando tôda a esponja.

Sòmente depois de submetidas a tais tratamentos estão prontas para serem postas no comércio.

TODAVIA, quando nas montras das perfumarias vemos as esponjas juntamente com outros materiais para uso de toilete, mal nos lembramos que tais objetos já tiveram vida, que foram "pescadas" e que constituiram, num dia passado, uma espécie de animal, que bem podemos dizer é um traço de ligação entre o reino vegetal e o animal.

A CBD pediu a transferência de Dido para a Itália

SÃO PAULO, 25 (*Asapress*) — A Confederação Brasileira de Desportos, oficiou a Federação Paulista de Futebol, pedindo a transferência do jogador Dido, para o futebol italiano, e ao mesmo tempo, perguntando se há ou não objeção por parte da entidade paulista com relação a transferência. A entidade bandeirante respondeu esta manhã que nada há contra Dido e que a transferência pode ser concretizada.

Raymundo Orlando Guilhon

ADVOGADO
RUA MÉXICO, 74 — S/507
Fone: 22-5788

DR. BOAVISTA NERY
CLÍNICA MÉDICA
RUA ALVARO ALVIM, 21, 14.º and., sala 1.406 — Têrças, Quintas e Sábados, das 14 às 16 hs. — Tel. 52-0150
Residência: Tel. 26-6888

Ultimas do ESPORTE

No último segundo a vitória do Flamengo por 45 a 44

Por 45 x 44 o Flamengo venceu o Sírio Libanês na primeira partida do Supercampeonato Carioca de Basquete.

A vitório do rubronegro verificou-se no último segundo, quando no apito final do cronometrista marcando o placar, Sírio 44 x 43, Guguta obteve sensacional certa que resultou na vitória do Flamengo por 45 x 44. Foi um desfecho dramático que emocionou o público presente ao Maracanãzinho.

PELEJA EQUILIBRADA

Em todo o seu decorrer, a contenda apresentou equilíbrio.

As ações se igualaram, observando-se que os dois bandos se movimentavam bem, apresentando regular desempenho. No quinteto vencedor sobressaiam-se Guguta, seguido de Artur e Algodão. No quadro do Sírio, Caco foi a melhor figura, assim como Olivieri e Ardelim e Cesar apresentaram boas performances.

DETALHES

1.º Tempo — Sírio 23x22
Final — Flamengo 45x44
Jogaram e fizeram pontos:

FLAMENGO — Valter (6), Algodão (10), Guguta (16), Artur (12), e Zé Mário, Godinho e Alfredo Mota (1).

SIRIO — Caco (6), Olivieri (15), Ardelim (3), Vinagre (4), Cesar (16) — Alvaro Assaf.

Juizes: Aladino Astuto e Hélvio Cesarino.

Preliminar: Engenharia 46 x Fac. D. "Candido Mendes" 20. Renda: Cr$ 29.790,00.

Igreja com jardins interiores e ao ar livre

BARQUISIMETO (Venezuela), 25 — (AFP) — Uma igreja, talvez a única da Venezuela com jardins interiores e ao ar livre, será inaugurada no dia 8 de dezembro próximo pela Diocese de Barquisimeto, na povoação de Aregue, Jurisdição do Distrito de Torres, neste Estado.

Ao referir-se à magnificência dêste moderno templo, o bispo disse que a igreja não tem paredes, sendo as mesmas substituídas por colunas. Além disso, não tem teto, senão no lugar onde os padres celebrarão os ofícios. Pode acolher 10.000 pessoas em seus interiores, já que está em uma área de terreno de 1.700 metros quadrados de superfície.

Explicou o bispo da Diocese de Barquisimeto que 4.000 pessoas podem sentar-se comodamente, e outras 6.000 podem assistir aos ofícios e permanecer de pé. O templo será dotado de um moderno equipamento de som que permite uma perfeita percepção da palavra.

"ONDAS MUSICAIS"

A jovem pianista Adelmana Corrêa Torreão voltará a apresentar-se no programa "Ondas Musicais", segunda-feira próxima, dia 28.

Em seu segundo e último recital, Adelmana Corrêa Torreão executará as seguintes peças de Schumann: Arabesque op. 18 e Carnaval de Viena op 26.

Esta audição será transmitida, simultaneamente, pelas Rádios Nacional, Roquette Pinto, Mauá e Vera Cruz, a partir das 22 horas e 5 minutos.

Pronta a nova lei eleitoral da Guatemala

GUATEMALA, 25 (AFP) — O presidente Carlos Castillo Armas assinou ontem à noite a lei eleitoral recentemente aprovada pela Assembléia Nacional, a despeito da oposição manifestada contra essa lei pela totalidade da imprensa da Guatemala. Nessas condições, salvo modificações ulteriores, as eleições legislativas e municipais serã realizadas no dia 18 de dezembro. A oposição da imprensa e da opinião é consequência das cláusulas da nova lei que, de um lado prevê apenas a eleição pela maioria relativa, isto é, desprezando os direitos da minoria, e, de outro lado aprova o voto público para os analfabetos. O Partido de Unificação Anti-Comunista já declarou à imprensa que estudava a possibilidade de abster-se de apresentar candidatos. O jornal católico "Impacto" comentou ontem, em editorial, a lei eleitoral, declarando: "Nenhum govêrno poderá com essa lei conquistar as simpatias populares. Na confusão política assim criada é possível reconhecer-se a mão oculta dos liberais, franco-maçons e comunistas que se esforçam para arruinar o prestígio do govêrno". Como se sabe, a referida lei foi aprovada na última sexta-feira por 34 votos contra 11.

Vai o Senado . . .

(Conclusão da 1.ª página)

ORDEM DO DIA

Na Ordem do Dia foi aprovado o projeto que dispõe sôbre apostila de diploma de técnico de contabilidade, conferido aos ex-alunos do antigo curso de contador e rejeitado o que assegura ao titular de diploma de técnico de contabilidade, conferido nos anos de 1948 e 1949 as prerrogativas concedidas por Lei aos contadores.

SESSÃO NOTURNA

Em sessão extraordinária, o Senado aprovou, ontem à noite, o anexo do orçamento referente ao Ministério da Educação, que recebeu 420 emendas, das quais cêrca de 50 foram rejeitadas.

Foi igualmente aprovado o projeto que federaliza a Faculdade de Direito de Niterói, o Instituto Eletrotécnico de Itajubá e a Faculdade de Ciências Políticas e Econômicas de Pelotas, no Rio Grande do Sul.

REJEIÇÃO

Foi rejeitado o projeto que autoriza o Poder Executivo a abrir o crédito de Cr$ 3.900.000,00 para pagamento da 1a. cota à Caixa de Mobilização Bancária, pela aquisição do imóvel situado na Rua Humaitá, 80 a 84.

EXPEDIENTE E CONVOCAÇÃO

No expediente, falou o senador Ezequias da Rocha, sôbre o "Dia de Ação de Graças".

Outra sessão extraordinária foi convocada, para às 14,30 horas de hoje.

Casa de Rui Barbosa

Têrça-feira próxima, 29 do corrente, às 17,30 horas, na Casa de Ruy Barbosa, na Rua S. Clemente, 134, o professor Adolfo Casais Monteiro realizará uma conferência sôbre o tema: "A Arte em sociedade". Entrada franca.

PELE E SÍFILIS
Cabelo câncer, eczemas, varizes, úlceras das pernas, verrugas espinhas, furúnculos, micoses (frieiras) — Dr. AGOSTINHO DA CUNHA — Diàriamente das 16 às 19 horas — ASSEMBLEIA, 73 — Tels.: 58-1059 e 42-1155

Maria da Glória M. Gonçalves

Estephania Martins Passos, participa a missa de 7.º dia que manda celebrar por alma de sua inesquecível mãe Maria da Glória M. Gonçalves, hoje, sábado, às 11 horas, na Igreja de São Jorge. Desde já agradece aos que comparecerem a êsse ato religioso.

EMBAIXADOR EPAMINONDAS CHERMONT

O Ministro de Estado das Relações Exteriores convida os funcionários do Itamarati para a missa que, em sufrágio da alma do embaixador Epaminondas Chermont, será celebrada hoje, sábado, às 11 horas, na Igreja da Santa Cruz dos Militares.

Melhoria das Refeições no SAPS

Atendendo a antigas e justas reivindicações dos frequentadores dos restaurantes populares do SAPS, o Diretor daquela autarquia, sr. Pereira dos Santos, com o apoio ativo e decidido do Ministro do Trabalho, sr. Nelson Omegna, já ordenou a elaboração de planos para a imediata criação de uma comissão de Nutrólogos e Nutricionistas do SAPS que deverá ficar encarregada de estudar a melhoria das refeições ali fornecidas.

DIÁRIO EDUCACIONAL

"Educar é semear, renovar, vivificar"

Direção dos professôres: J. M. Leite de Vasconcelos, H. Reis e V. Zappi

Faculdade Nacional de Filosofia

Disciplina, curso, série e hora — Hoje

Teoria das funções, 3.ª série de Mat., às 14 horas — Sala Anf. A. Amaral; Fís. Superior, 4.ª série de Física, às 4 horas — Sala Anf. T. Ramos; Compl. Mat., 1.ª série de Hist. Nat., às 9 horas — Sala A. Amaral; Biografia, 4.ª série de Hist. Nat., às 9 horas — Sala Lab Zool.; Política, 3.ª e 4.ª série de Cienc. Soc., às 9 horas — Sala Anf. P. Calmon; Ling. e Lit. Espanh., 1.ª série de Neol., às 10 horas — Sala 85; Ling. Port., 2.ª série de Neol., às 8,30 horas — Sala 82; Ling. Port., 1.ª série de Clas., às 8,30 horas — Sala Anf. G. Leão; Ling. e Lit. Lat., 3.ª série de Clas., às 14 horas — Sala 86; Geog. Hum., 2.ª série de Geog. e Hist., às 17 horas — Sala 55.

D. A. Escola Nacional de Música

Convoco todos os alunos matriculados nos Cursos Superiores da Escola Nacional de Música da Universidade do Brasil, a comparecerem no próximo dia 28 do corrente, segunda-feira ao Diretório Acadêmico a fim de ser eleita a nova Comissão Executiva que regerá os destinos do Diretório Acadêmico no período 1955/56. Alexandre Denis — Presidente D. A.

Prêmios Municipais de Literatura

DIA 28 A ENTREGA

Está marcada para o dia 28 do corrente a solenidade da entrega dos prêmios municipais de Literatura.

A Comissão que julgou o Concurso de Literatura constituída pelos escritores Alvaro Lins, Manuel Bandeira e Celso Kelly, resolveu apenas pela atribuição de 2 prêmios dentre os cinco que lhe era permitido pela lei atribuir, cabendo o "Prêmio Olavo Bilac" ao livre "Canto Claro e outros poemas" e o de ensaio e crítica "Prêmio Carlos de Laet" ao sr. Mark Koenigil pelo trabalho "Influência Social do Cinema".

Os escritores Manoel Lourenço filho, Cecília Meireles e Lucia Benedetti, que apreciaram o "Concurso de Literatura Infantil" concederam apenas um prêmio dos quatro de que podiam dispor, cabendo o mesmo, que tem o nome de "Prêmio Julia Lopes de Almeida" ao sr. João Bittencourt autor do livro "Tinoco ou as Aventuras de um Cavalo Marinho no Fundo do Mar".

O "Prêmio João do Rio", do concurso de reportagem foi dividido, atribuindo-se a metade aos srs. Edmar Morel e fotógrafo Jader Neves pela reportagem "O Drama das Prisões do Rio", e a outra ao sr. Braga Filho com a reportagem "Histórias do Rei Momo".

Curso de Proctologia

Estão abertas as inscrições para o Curso de Proctologia, da Escola de Aperfeiçoamento Médico da Policlínica Geral do Rio de Janeiro.

O curso será realizado no período de 1 a 15 de dezembro e constará de aulas teóricas e práticas.

Inscrições e informações na Secretaria da Escola, Av. Nilo Peçanha, 38 - 10º andar - telefone: 22-1250.

Congresso de Professôres Primários

Será realizada em Belo Horizonte, de 11 a 18 de dezembro vindouro, o II Congresso Nacional de Professores Primários, certame que reunirá mestres de tôdas as unidades da federação, com o objetivo de tomar conhecimento das novas técnicas pedagógicas e estabelecer novos rumos para êste ensino no Brasil.

Aquele que estuda as regras da sabedoria, sem ajustar sua vida a elas, age como o lavrador que ara suas terras mas não as semeia. (prov. persa).

Admissão à Escola de Especialistas de Aeronáutica

A DIRETORIA DO ENSINO DA AERONÁUTICA informa aos candidatos inscritos no Concurso de Admissão à Escola de Especialistas de Aeronáutica, que os exames de dezembro próximo serão realizados na Escola de Aeronáutica (Campo dos Afonsos, Estação de Marechal Hermes), obedecendo o seguinte horário:

Dia 1 - às 9 horas - Concentração inicial dos candidatos; Dia 2 - às 9 horas - Prova de Português e Matemática (comum a todos); Dia 5 - às 9 horas - Prova de Ciências para o exame intelectual e Teórica e Prática, sòmente para os candidatos ao exame de suficiência; Dia 6 - às 9 horas - Prova de História e Geografia (menos para os candidatos ao exame de Suficiência).

Informa, também, aos candidatos que ainda não receberam os seus Cartões de Protocolo de Inscrição, que deverão comparecer até o dia 30/11/55 entre 11 e 17,30 horas, exceto aos sábados, à Diretoria do Ensino da Aeronáutica (Av. Marechal Câmara, 233 - 7.º andar).

'O Problema da Estabilidade Monetária'

CONFERÊNCIA DO PROFESSOR PIETRO UBALDI

O prof. Pietro Ubaldi pronunciou recentemente uma conferência sob o título acima no auditório do Ministério da Fazenda.

Começou o conferencista analisando o fenômeno da oferta e da procura, mostrando que só em aparência é pacífico. Pois se os economistas nos apresentam a escrita como uma balança de equilíbrio, na realidade representa o resultado de uma luta baseada num egoismo desenfreado. A lei de oferta e procura é uma forma civilizada de luta entre dois inimigos, com egoismos opostos, na qual o mais forte sempre tem razão e impõe uma justiça a sua vantagem.

Não há, na economia, um desejo de dar frutos para todos, tornando útil a função que exerce, mas uma busca de ganho egoístico, de ambos os lados. A oferta fabrica, com a propaganda, uma procura que assegure a saída do produto. E' a perene luta de todos contra todos, que é prejudicial a todos, inclusive a quem pensa que está ganhando.

A seguir o prof. Pietro Ubaldi acena à origem da moeda e a necessidade de achar-se um material, cujo valor fôsse constante, não sujeito a desgaste nem desvalorização. Foi achado o ouro. Mas o poder político se assenhoreou dêle e paralisou o jôgo da ferta e da procura. Foi lançado o papel-moeda, que deveria corresponder a um lastro de ouro. Mas, não havendo êste, a emissão do papel-moeda é uma mentira, um roubo mas roubo de Estado, e como tal juridicamente protegido.

A estabilidade monetária tem que basear-se na confiança, no equilíbrio entre moeda e mercadoria. Mas o que se vê é o contrário quando há abundância de moeda (procura) a mercadoria desaparece, e quando há abundância de mercadoria (oferta) a moeda desaparece. O sistema atual tende a agravar o desequilíbrio, ao invés de procurar concertá-lo, porque os egoismos funcionam com tôda a liberdade. E os honestos perderão sempre.

Num mundo equilibrado, não deveria haver antítese entre interêsse coletivo e interêsse privado, pois o maior interêsse privado deveria ser a promoção do interêsse coletivo.

Os remédios até hoje procurados têm piorado o mal: coação estatal e substituição de grupos.

Daí o remédio apontado ser inteiramente diverso: achar um sistema de circulação monetária que, não obstante o maior ou menor afluxo de mercadorias, deixe inalterável o nível dos preços, mantendo estável o valor da moeda. Mas com o ouro e a prata, únicas mercadorias atualmente amoedáveis no mundo, não se conseguirá êsse equilíbrio, porque jamais serão êles obtidos em quantidade suficiente. Pode-se, entretanto, obter outra mercadoria adequada e inalterável com o tempo, que servisse para estabelecer êsse equilíbrio.

Bastaria então, fazê-la passar de um lado para o outro, para que o equilíbrio se registrasse. Num momento em que abundasse a moeda, automàticamente essa nova base passaria a ser considerada mercadoria; e quando a mercadoria abundasse, a base passaria a considerar-se moeda. Assim seria estabelecido e mantido o equilíbrio entre a oferta e a procura.

Após desenvolver e exemplificar essas considerações o prof. Ubaldi passou a estudar o problema do "desamoedamento" progressivo, que poderá levar a Humanidade a um equilíbrio constante, sem os altos e baixos do mercado e da moeda. Com a solução apresentada, deixam de ser inimigos os interêsses individuais e os coletivos, pois todos terão enormes vantagens com sua prática.

O resto cabe aos técnicos de finanças resolver. Mas o problema está colocado de um modo novo e inédito, e sua lógica forçosamente se verá todos os casos práticos.

Curso de História da Medicina

Iniciar-se-á no próximo dia 30, às 21 horas no Salão Nobre da Policlínica Geral do Rio de Janeiro, o Curso de História da Medicina, que será lecionado pelo professor Ivolino de Vasconcelos, Presidente do Instituto Brasileiro de História da Medicina.

A inveja, tal como o vento, açoita sempre os picos mais altos (Vergílio).

Educandário Xavier Lopes

No concurso realizado entre alunos de escolas da Prefeitura e particulares classificou-se em primeiro lugar, com a média 97, o aluno Roberto Miranda, do Educandário Xavier Lopes, mantido pelo Instituto de Aposentadoria e Pensão dos Empregados em Transportes e Cargas (IAPETC). O resultado da maratona veio mostrar o grau de eficiência do ensino naquele estabelecimento, criado pelo atual presidente daquela autarquia.

EXECUÇÃO DE OBRAS DA PREFEITURA

O prefeito Eitel de Oliveira Lima em despacho com o Secretário de Viação e Obras aprovou os seguintes melhoramentos públicos: pavimentação das ruas Ajurana, Ministro Viriato Vargas, Olegario Maciel, Luiza de Carvalho, Cesar Muzio, Portão Vermelho, Miguel Rangel, Maravilha, Francisco Belisário, Visconde de Sepetiba, Pereira de Figueiredo (trecho), Antônio Badajós, Diniz Barreto, Paranapiacaba, Pedras Altas, Basilio de Brito (trecho), Barros Barreto, Itacoara (trecho), Olivia Maia, José Loureiro e Glaziou; construção de 17.000 metros quadrados de passeio na Av. Epitácio Pessoa e Vieira Souto; ampliação do Reservatório de Macacos; construção de uma estação elevatória de água no Morro da Reunião, em Realengo; execução de uma ponte, com estacas premoldadas de concreto armado, ligando a Praça Quinze de Agôsto com o Morro do Jacarèzinho.

Instituto de Serviço Social

CURSO DE EXTENSÃO SÔBRE DIETÉTICA E QUESTÕES AFINS

O Instituto de Serviço Social da PDF fará realizar um Curso de Extensão sôbre Elementos de Dietética e Questões Afins, destinado a fornecer noções básicas sôbre a matéria, principalmente aqueles que lidam com as coletividades tais sejam, professores primários, assistentes sociais, enfermeiros, donas de casa, etc.

Os interessados poderão obter maiores detalhes e, inclusive, fazer a sua inscrição, na sede do Instituto de Serviço Social, na Av. Franklin Roosevelt, 115, 2.º andar, diàriamente das 8 às 17 horas, exceto nos sábados.

RELAÇÕES DE TRABALHO DE MENORES

Incorrerão em multa todos os empregadores que, até o dia 31 de dezembro, não cumprirem a exigência legal de apresentar as relações de empregados menores, de que trata a Consolidação das Leis do Trabalho, e cujo prazo foi iniciado no dia 1º passado.

A fim de não serem perturbados os interêsses dos próprios empregadores, sugere o Ministério do Trabalho que a apresentação das relações seja feita antes do término do prazo concedido, mesmo porque o dia 31 de dezembro cairá em um sábado.

Prêmio Esso de Reportagem: o prazo encerra-se dia 30

Encerrar-se-á no próximo dia 30, o prazo para o envio de reportagens concorrentes ao "Prêmio Esso de Reportagem". Este concurso, instituído pela Associação Brasileira de Imprensa, premiará com C$r 50.000,00 a melhor reportagem publicada no ano em curso em jornal ou revista brasileiros de todo o país, editados em língua portuguesa.

Cada jornalista poderá concorrer com um máximo de três reportagens já publicadas, devendo os recortes ser enviados à Secretaria da ABI, Rua Araújo Pôrto Alegre, 71 - 7.º andar.

A entrega do prêmio será realizada em dezembro.

CAIXAS DAGUA E MUROS
Concreto Armado
SCAPIN — TEL.: 38-0422

QUEDA DOS CABELOS
JUVENTUDE ALEXANDRE
EVITA A CALVICIE

Dr. Tristão Araripe de Aguiar
GINECOLOGIA — OBSTETRICIA e CIRURGIA GERAL
Consultório: Rua Alvaro Alvim, 24 — sala 1 004 — Tel. 22-7025
Residência: Tel. 38-3316

CLUBES EM REVISTA

(Conclusão da pág. 9)

tituido. O treino, que teve duração de 90 minutos, terminou em favor dos titulares por 3 x 1. Goals de Léo (2) e Simões. Patesko marcou o ponto dos vencidos. As equipes alinharam com a seguinte formação: **Titulares:** Valter; Osvaldo e Renato (Tião); Moacir, Tião (Severino) e Dodô; Tiãozinho, Léo, Simões, Russo (Maxwell) e Cosme. **Aspirantes:** Ari (Fernando); Didico e Sansão; Nenem, Severino (Waldes) e Alvaro; Patesko, Moreno, Béra, Pombo e Mário.

Fluminense

Podemos assegurar que a única alteração da equipe do Fluminense se prende ao retorno de Pinheiro, e naturalmente, a inclusão de Castilho, no arco, de acôrdo com o programa de revezamento estabelecido pela direção técnica. O treino coletivo dos tricolores ofereceu os seguintes detalhes **Titulares:** Jairo; Cácá e Pinheiro; Vitor, Clovis e Bassu; Telê, Didi, Valdo, Atis e Escurinho **Aspirantes:** Castilho; Lafaiete e Benê; Batatais, Edson e Lemos (Pedro); Paraguaio, Miguel, Alexandre, Valdemar e Osvaldo.

América

O América realizou ontem pela manhã, o seu treino para o jôgo de amanhã, em Campos Sales contra a Portuguesa. Os titulares marcaram 3 x 0, contra os suplentes, com tentos de Ferreira (2) e Alarcon. Os quadros alinharam com a seguinte formação: **Titulares:** Osni (Pompeia); Edson e Osmar (Agnelo); Souza Filho, Ivan e Hélio; Romeiro, Washington, Leônidas, Alarcon e Ferreira. **Aspirantes.** Pompeia (Valter); Leston (Rubens) e Aloisio; Didi, Oto (Osvaldinho) e Manéco; Ramos, J. Alves, Ceninho, David e Olício.

Madureira

O Madureira treinou ontem, para o jôgo com o Fluminense. Os titulares marcaram 2 x 1, contra os suplentes, com goals de Salvador e Tião, para os titulares e Deraldo, para os suplentes. Os quadros alinharam, com a seguinte formação: **Titulares:** Danton; Deuslene e Darci; Nilo, Alaine e Barroso; Zezinho, Souza, Salvador, Tião e Osvaldo. **Aspirantes:** Djalma; Eraldo e Renato; Apel, Onório e Moacir; Caboclo Nóca, Clodomiro, Idílio e Deraldo

Portuguêsa

A Portuguesa treinou, ontem pela manhã, encerrando os preparativos para o jôgo com o América. Os titulares foram derrotados pelos aspirantes por 2 x 0. Goals de Barbosinha e Renato. Os quadros alinharam com a seguinte formação: **Titulares:** Horácio; Lucio e Henrique; Haroldo, Joe e Mário Faria; Valeriano, Guilherme, Miltinho, Neca e Jairo (Denoni). **Aspirantes:** Jorge; Cláudio (Esteves) e Alfredo; Sérgio, Elba e Paulo; Barbosinha, Renato, Jaime, Perinho e Magalhães.

Botafogo

O Botafogo terminou ontem, os preparativos para o jôgo com o Bonsucesso. O treino foi contra os Fuzileiros Navais e a equipe alinhou com a última formação. Formação aliás, que será mantida, para o jôgo com o Bonsucesso em General Severiano que será também a inauguração das dependências da Imprensa. O treino teve duração de 60 minutos corridos e os botafoguenses marcaram 4 x 1, com goals de Paulinho (2), Mário e Alarcon. A equipe alinhou com Lugano; Gerson e Santos; Orlando Maia, Bob e Pampolini; Garrincha, Paulinho, Mário, Alarcon e Rodrigues.

Homenagem a Manuel Caballero

A Confederação Brasileira de Pugilismo juntamente com suas co-irmãs e algumas federações desportivas desta Capital, prestarão significativa homenagem ao desportista uruguaio Manuel Caballero, fazendo realizar na próxima 3.ª feira, dia 29 às 10 horas, no Altar Mor da Igreja de São Francisco de Paula, missa em ação de graças pelo seu restabelecimento.

A diretoria da CBP pede aos seus amigos e desportistas vinculados ao pugilismo nacional, comparecerem a êsse ato, para demonstrar o afeto e o agradecimento a Manuel Caballero pelo muito que tem feito em favor do desporto brasileiro e particularmente ao box.

Djair e mais dois jogadores vascainos para Pôrto Alegre

PÔRTO ALEGRE, 25 (*Sport Press*) — O Grêmio, desta capital, mostrou-se interessado na aquisição de dois ou três jogadores do Vasco da Gama do Rio de Janeiro. Entre os elementos pretendidos pelo clube gaúcho, está o ponteiro-esquerdo Djair e mais um meia-esquerda e um zagueiro-direito, marcador de ponta.

Atividades . . .

(Conclusão da pág. 9)

Galvão — Botafogo x Bonsucesso — Na Rua General Severiano e América x Portuguesa na Rua Campos Sales — às 15,15 horas — preliminar: Aspirantes às 13,15 hs.

Volei

Exibição da seleção brasileira, masculina e feminina — Na cdade de Santos — às 20 horas.

Natação

Troféu "Marino Tolentino — Na piscina do Vaco da Gama — às 8,30 horas.

Fla-Flu . . .

(Conclusão da pág. 9)

desporte nacional, o incidente com a Delegação de Basquete no Aeropôrto de Limatambo, Peru, continua sendo averiguado pela comissão de inquérito instituido pela Confederação Brasileira de Basquete. Consta que o presidente desta comissão, Ivan Raposo tem apurado muita coisa interessante o que justifica o atraso de conclusão do processo.

Finalizado o Torneio de Sinuca

Chegou ao seu término o Torneio de Sinuca da ABI, o qual transcorreu num ambiente de grande animação. Disputando a taça de Prata "Paulo Magalhães" e os troféus conferidos aos prêmios subsequentes, as turmas A e B já proclamaram seus vencedores: 1.º lugar, Washington Braga; 2.º lugar, Paulo Nogueira de Castro e 3.º lugar Laudemiro Cunha. A entrega dos prêmios será efetuada hoje, sábado, às 13 horas, no almôço que será realizado no 11.º andar, com a presença de todos os associados que prestigiam os Jogos de Salão da Casa do Jornalista, como xadrez, bilhar francês, sinuca, dama e gamão.

DR. PEDRO DE ALBUQUERQUE
DOENÇAS SEXUAIS E URINÁRIAS
R. Buenos Aires, 80 — 7.º
Das 13 às 18 horas

Motor . . .

(Conclusão da pág. 9)

tes, nossa posição não deixa de ser satisfatória e honrosa.

NO POLO

I — O jogo que deveria realizar-se hoje entre o Jacarepaguá e o Celeste Santo Antonio, foi transferido para amanhã e seu inicio está marcado para às 16 horas no Itanhangá.

II — O assunto da semana nas rodas sociais-esportivas do Rio de Janeiro, é o desafio feito por um grupo de torcedores, do Gávea aos adeptos do Itanhangá. Ouvimos os dois lados, e notamos que a rivalidade existente entre estes aristocráticos clubes é um fato. A equipe do «Tigres do Itanhangá», vem treinando todas as manhãs, esperando que Daniel Klabin fique radicalmente curado para então treinar em conjunto. Todos os dias estão no Itanhangá — Fernando Delamare, Didú de Souza Campos e Armando Klabin, taqueando, fazendo passes, etc., etc., Daniel Klabin só para semana é que tomará parte nos exercícios.

II — A vir realizar êste jogo, veremos desfilar grandes valores do nosso polo. No «Tigres» estão Carlos Eduardo de Souza Campos, Fernando Delamare, (ambos «handicap» (4), além dos irmãos Klabin (Armando e Daniel). Este quarteto vem jogando há muito, e só há pouco é que sofreu sérios desfalques com as contusões de Fernando Delamare, Didú de Souza Campos e por último Daniel Klabin, ficando Armando como o último dos «tigrinhos». No Gávea também tem individualmente grandes valores, vejamos: Plínio de Carvalho («handicap» 4), um dos «Big-Five» do polo carioca. Angelo Sertório, Alvaro Catão e finalmente a revelação Plininho, que tem 6 meses de prática. Mas a fôrça do Gávea está na harmonia do conjunto. Joga certo e sério.

O zagueiro Cazuza do América Mineiro para o Bangu

BELO HORIZONTE, 25 (*Sport Press*) — Dirigentes do América desta capital receberam uma proposta do Bangu para a venda do passe do zagueiro Cazuza, tendo o alvirubro carioca oferecido 250 mil cruzeiros pelo atestado liberatório do jogador. A reportagem apurou, no entanto que o América vai solicitar 400 mil cruzeiros pelo passe do jogador, que somente por essa quantia o "player" será cedido ao clube carioca.

ÚLCERAS VARICOSAS
Feridas crônicas e eczemas dos membros
São radicalmente curadas, em 90% dos casos, com aplicação em média de 4 ataduras Compressiva UNAPASTE. À venda nas boas farmacias do país e na VDP, C. Postal 3735, Rio de Janeiro. D. F.

MANEQUINS
Articulados para homens, senhoras e crianças
COSTUREIRAS E ALFAIATES
Os mais perfeitos e modernos
FÁBRICA - RUA 20 DE ABRIL n.º 12
FONES: 22-7007 e 42-0304

Moléstias sexuais — Impotência
NOS CASOS INDICADOS — CONSULTAS: Cr$ 100,00
Tratamento pela hormonioterapia e alta frequência especifica da velhice precoce da função sexual no homem e na mulher, irritabilidade, fadiga e insônia, nos casos indicados. Enfermagem a cargo de técnico e profissional diplomado.
CLÍNICA DR. SANTOS DIAS
RUA SÃO JOSÉ, 50 - 9.º andar — Conjunto 903 - TEL. 32-6230
Horário: diàriamente, das 14 às 19 horas.

ANO XXVIII — RIO DE JANEIRO, SÁBADO, 26 DE NOVEMBRO DE 1955 — Nº 7.396

Diario Carioca

☆ Fundador: J. E. DE MACEDO SOARES ☆

Nereu Ramos aplica o seu primeiro veto

Anselmo Duarte reconquista o seu Cadillac

A apreensão do "Cadillac 1955" do astro do cinema nacional Anselmo Duarte, em poder de um comprador insolvente desde o início do corrente ano, quando êste o levou para fazer uma experiência, foi ontem ordenada pelo juiz Sebastião Peres Lima.

O comprador, sr. Rogério Bastos de Oliveira, combinara a compra do carro pela importância de 250 mil cruzeiros.

Segundo declarações de Anselmo Duarte em sua petição ao Juiz, seu conhecimento com o comprador sem resgate deu-se em plena rua, quando chocou o seu "Cadillac" de encontro a um ônibus da Emprêsa Viação Maracanã. O sr. Rogério Bastos Oliveira, ante o ar de desconsolo do ator do cinema nacional ante o seu carro amassado, ofereceu 250 mil cruzeiros por êle "no estado", o que Anselmo aceitou.

Anselmo Duarte

LONGA EXPERIÊNCIA

Após recomendar a Anselmo Duarte que não requeresse a perícia, o comprador desconhecido pediu ao seu proprietário para levá-lo à título de experiência.

Como a experiência se prolongasse, sem o cumprimento da obrigação da promessa de pagamento dos 250 mil cruzeiros combinados, o ator Anselmo Duarte requereu ao Judiciário a devolução do cadilaque, agora em via de apreensão.

Quinze mil doadores de sangue

Até o fim do corrente ano, o Banco de Sangue contará com 15.000 doadores e, consequentemente, com 8.000 litros de sangue, conforme os dados divulgados pelo seu diretor no decorrer da cerimônia ontem realizada para comemorar o 11.º aniversário daquela instituição, durante a qual foram distribuídas medalhas de ouro e prata aos mais ativos doadores, à cuja frente está o sr. Amorim Pereira, com 38 doações.

Presentes autoridades civis e militares, o prefeito interino Eitel de Oliveira Lima procedeu, no final das solenidades, à inauguração de um pavilhão anexo ao Banco, onde fun-

(Conclui na 10ª página)

Julgou demais os agregados num quadro do Exército

Consignando o primeiro veto do seu Govêrno a um projeto de lei do Congresso Nacional, o presidente Nereu Ramos negou ontem sanção ao projeto que criava, no Exército, um Quadro Auxiliar de Administração, por considerá-lo "contrário aos interêsses nacionais".

Entre as razões que invocou para justificar o seu veto, o Presidente da República declarou que o projeto criava 20 vagas para capitães R-2, "o que de forma alguma se justifica".

EXCESSO DE AGREGADOS

Em sua mensagem ao Congresso, fundamentando o veto, o presidente Nereu Ramos acrescentou: "O excesso de oficiais agregados ao nóvel Quadro de Auxiliares de Administração seria outro grave prejuízo para a numerosa classe de subtenentes e sargentos que, por vários anos, ficaria impedida de ascender ao oficialato".

Outras considerações

Declarou também o sr. Nereu Ramos que «o projeto fixa um efetivo de 1.287 oficiais, isto é, 110 capitães, 390 primeiros tenentes e 787 segundos tenentes, acrescentando: «Essa redução importaria em deixar agregado mais 300 oficiais R-1, uma vez que a inclusão no Quadro de Auxiliares de Oficiais dos mesmos é «ex-ofício» e o número de oficiais R-2 que permanecem no Quadro Auxiliar de Oficiais em extinção, conforme preceitua o artigo 33 do projeto, não excede a 300».

Conclusão

O Presidente da República concluiu a sua explicação do veto afirmando:

«Nestas condições, o projeto não satisfaz aos interêsses do Exército, quer quanto às suas finalidades, quer pela série de medidas que atentam contra direitos assegurados, como é o caso da promoção dos R-2 a capitão, independentemente de qualquer outra exigência, a não ser a de 10 anos de oficial subalterno, quando, para os oficiais R-1, que automàticamente são incluídos no Quadro de Auxiliares de Administração, se exigem outras condições, inclusive um curso de aplicação».

DRAMA DE CATARINA

Catarina em duas poses: primeiro conformada, depois, numa reação heróica, tentando parecer como nos seus melhores tempos. — (Foto de Jackson Cizino)

Catarina posa, próxima do fim, para fotógrafos

Catarina teve ontem a sua fotografia permitida para a imprensa, atendendo ao enorme interêsse despertado pela sua situação face à curiosidade pública, depois de alguns dias de recolhimento.

Seu aspecto despertou comiseração, resultando em fracasso tôdas as suas tentativas de parecer bem aos visitantes, improviando esgares que honraram sua tradição de comediante, embora lamentados pelos observadores mais antigos, que a conheceram nos seus grandes dias de êxito.

DEFINITIVAMENTE CONDENADA

Sabe-se que, tendo em vista o esgotamento inapelável da macaca do Zoo, demasiado gasta em anos de atividade, a administração já providenciou sua substituição, negociando empréstimo de outro espécime do mesmo gênero e família (orangotango), para não truncar o prazer com que o povo tem assistido aos espetáculos que Catarina proporciona, com evidente genialidade na improvisação.

Só para o ano

A substituta eventual de Catarina atuará, no entanto somente até princípios do ano próximo, de vez que já se encontram adiantadas as negociações definitivas para adquirir outra macaca — esta jovem e indene a circunstâncias de saúde que possam criar outros problemas, durante um longo período.

Aumento dos hoteleiros: estaca zero

O encontro dos empregados no comércio hoteleiro desta capital com os seus patrões, ontem, no D. N. T., não deu o resultado esperado. Por iniciativa do representante do Ministério do Trabalho, que presidiu a reunião, voltou-se à estaca zero, para aguardar até o dia 9 de dezembro próximo uma proposta concreta dos empregadores.

Nessas condições, as reivindicações anteriormente formuladas pelos empregados foram inteiramente postas de lado. Nada de aumento de 50% sôbre os salários atuais e a perspectiva de um retardamento maior no reajustamento que vem sendo pleiteado há mais de ano.

Incidência do aumento

Uma coisa ficou assentada que a incidência do aumento que vier a ser concedido será sôbre os salários atuais. Essa idéia foi veiculada pelos empregados e tiveram o assentimento dos patrões que se fizeram representar.

Pagamento da alimentação

Embora o presidente da mesa-redonda timbrasse em circunscrever os debates ao objetivo da reunião, não permitindo digressões, tratou-se da questão da alimentação dos trabalhadores no comércio hoteleiro, os quais são muitas vezes descontados em 50% como pagamento de alimentação. A matéria ficou, entretanto, para ser regulada no próximo encontro.

Tropas do Exército reconstituem combates em Canudos

Uma reconstituição dos famosos combates entre as tropas legalistas e os jagunços de Antônio Conselheiro foi realizada em Canudos pelos componentes da Coluna da Escola de Motomecanização do Exército que, saindo desta Capital há cêrca de um mês para levar 100 viaturas recuperadas para Natal, acabam de atingir a metade do caminho ao completar 3.500 quilômetros de percurso por estradas "de péssimo estado de conservação", segundo o enviado da Agência Nacional.

A Coluna da Escola de Motomecanização, que avança militarmente (um carro próximo ao outro) a uma velocidade máxima de 20 a 30 quilômetros, visitou a Hidrelétrica do São Francisco, estacionou em Alagoinhas, Geremoabo e Canudos, passou por Paulo Afonso e penetrou em Pernambuco, atravessando o rio São Francisco em balsas na direção do seu próximo acampamento: Arcoverde, antiga Rio Branco.

Chuvas constantes

O enviado especial da Agência Nacional junto à Coluna declarou em sua reportagem sôbre a marcha da Coluna estar esta sendo perseguida por chuvas constantes desde a sua saída do Rio de Janeiro, o que, ao lado do "péssimo estado de conservação das estradas, vem contribuindo para atrasar um pouco a caminhada".

Comandante costura

Salientando o espírito de cooperação dos integrantes da Coluna, o repórter pôde observar que o capitão Ezequiel, guia da Coluna, cujo jipe é dotado de serviço de microfones e alto-falantes, a fim de informar nas cidades por onde passa sôbre a finalidade (pacífica) da marcha, possui entre petrechos bélicos uma agulha, uma tesoura e um carretel de linha, com os quais costura a sua roupa, ao retirar-se para a quietude da sua barraca após as lidas do dia.

Fiscais do Consumo também podem cantar na Nacional

Agente Fiscal do Impôsto de Consumo pode ser, também, cantor ou compositor da Rádio Nacional, desde que não pertença aos quadros ou tabelas da emprêsa e, para o exercício, dependa de requisitos técnicos ou especializados.

Trata-se, portanto, de acumulação lícita, segundo deliberou o DASP respondendo à consulta que lhe foi dirigida por João Cordeiro Uchoa, fiscal do Impôsto de Consumo do Quadro Permanente do Ministério da Fazenda, convidado para atuar, sob remuneração, na emissôra das Emprêsas Incorporadas ao Patrimônio da União.

Natureza eventual

Depois de transcrever a definição de "cargo" expressa no art. 2.º e seu parágrafo do decreto 35.956 de 2-8-54, o parecer da comissão do DASP, aprovado pelo diretor-geral, conclue pelos seguintes têrmos:

"Se as funções de cantor ou compositor, na Rádio Nacional, — emissôra que integra as Emprêsas Incorporadas ao Patrimônio Nacional — forem de natureza eventual, não fi-

(Conclui na 10ª página)

Aos Sindicatos tôda verba do Fundo Sindical

A verba do Fundo Social Sindical, doravante, será destinada quase que integralmente para os sindicatos de classe, uma vez que a Câmara Federal e o Senado (aprovando projeto do deputado Elias Adaime) resolveram não mais conceder ao Ministério do Trabalho a percentagem de 20% sôbre a arrecadação do impôsto sindical.

De acôrdo com a decisão parlamentar, a Comissão do Impôsto Sindical e a Comissão Técnica de Orientação Sindical terão direito, apenas, à verba necessária às suas despesas administrativas, atendendo às finalidades para as quais foram criadas.

(Conclui na 10.ª pág.)

Aceitaram marceneiros o aumento

Os marceneiros resolveram, ontem, aceitar o aumento de 20% (sôbre os salários resultantes do último acôrdo firmado), oferecido pelos empregadores, em atendimento às suas reivindicações iniciais de 40%.

A proposta aceita pelos marceneiros prevê um aumento mínimo de 300 e o máximo de 1.000 cruzeiros para todos os trabalhadores que já se encontravam em serviço no dia 28 de junho de 1954, data em que foi assinado o acôrdo.

Homologado

A diretoria do Sindicato dos Mar-

(Conclui na 10.º página)

DIRIGE O DASP

Tomou posse ontem, e assumiu exercício, o novo diretor-geral do DASP, sr. Isnard Garcia Figueiredo. — Na foto, o novo diretor — que ontem mesmo assumiu o exercício do cargo — quando assinava o têrmo de posse

Técnicos debatem, num congresso, o fim da calvície

PARIS, 25 (AFP) — Um debate sôbre o tratamento da calvície se verificou no anfiteatro de química da Sorbomne, onde um especialista britânico de cosmetologia, sr. F. V. Wils, anunciou a próxima saída, nos Estados Unidos e Inglaterra, de um produto soberano contra a calvície.

O conferencista, convidado da Sociedade Francesa de Cosmetologia, declarou notadamente que os produtos destinados a devolver os cabelos aos calvos estavam agora sendo aperfeiçoados pelos cientistas, depois de terem estado no domínio dos charlatães.

AGORA PIOROU

Falando dos «shampooings», o sr. Wells expressou a opinião de que os antigos «shampooings» saponáceos eram menos nocivos do que os empregados atualmente. A esperar, a entrevista pelos calvos, presentes à conferência, após as declarações do sr. Wells, foram, entretanto, de curta duração.

Jamais

O sr. Pontier, um mistobiologista que tomou a palavra para responder a Wells, declarou:

— «No estado atual da ciência, é impossível fazer crescer cabelos sôbre um crânio calvo. Os cremes e loções podem deter, em uma certa medida, a queda dos cabelos, mas o fenômeno fisiológico da diferenciação das células, que permite rebrotar os cabelos caídos, não se pode verificar quando o bulbo está destruído por uma secreção exagerada das glândulas sebáceas e sudoríparas que torna a mesma depilatória».

— «Será encontrando um dia um produto capaz de regenerar assim as células mortas, que sua aplicação ultrapassará de muito longe o combate contra a calvície» — acrescentou o sr. Pontier, que concluiu desejando, entretanto, ao sr. Wells e aos cientistas britânicos, que dêem à humanidade êsse bálsamo maravilhoso.

Primeira imagem de Sta. Catarina de Labouré no Rio

A primeira imagem de Santa Catarina Labouré a ser assentada em altar do Rio de Janeiro, será inaugurada às 10 horas de amanhã, em solenidade religiosa na secular Igreja de Nossa Senhora da Lapa dos Mercadores (Rua do Ouvidor, 35) em louvor à piedosa noviça a quem a Santíssima Virgem confiou a instituição da "Medalha Milagrosa", responsável por inúmeros prodígios de cura e de conversão.

A imagem de Santa Catarina Labouré foi esculpida pelo artista português Alvaro Gomes Pinto, autor de várias obras de arte religiosa, que, pela sua especial devoção a Nossa Senhora das Graças, dispensou qualquer pagamento pela escultura realizada na tora de cedro oferecida pelo irmão Faustino Chaves.

(Conclui na 10.º pág.)

NO BRASIL CENTRAL (II)

O sarampo matou 40 pessoas só de uma tribo

Reportagem de **DILSON RIBEIRO**

Nada menos de 40 silvícolas morreram vítimas de sarampo entre os kalapalos, às margens do Kuluene, de onde é filha a famosa Diacuí. Tudo foi feito pelo Serviço de Proteção aos Índios para impedir a propagação da doença na taba kalapalo, sem que, entretanto, a sua ação destruidora pudesse ser aplacada.

A Unidade Sanitária Aérea, dirigida pelo dr. Noel Nutels (a única existente no país), apurou que o surto do sarampo, na aldeia dos kalapalos e em outras tabas do Brasil Central, dizimou 114 selvagens, que pereciam desconhecendo, inteiramente, aquela enfermidade, cujas características, no seio da tribo, eram por todos temida.

A UNIDADE AÉREA E SUA COMPOSIÇÃO

A Unidade Aérea do dr. Noel compõe-se de dois médicos, um operador de Raios X, um técnico de laboratório, uma enfermeira sanitária e uma visitadora sanitária. Para onde ela se locomove conduz um aparêlho de Raios X, um gerador, um microscópio, um tensiômetro, etc. Sua missão precípua é levantar cadastros toráxicos para diagnosticar a tuberculose em sua fase inicial e dar preventivos às pessoas ainda não contaminadas.

Criação de Unidades: uma solução

A Unidade Sanitária Aérea que se acha em funcionamento mostra que uma das soluções mais indicadas para o problema surgido com a conquista do Brasil Central, no que diz respeito a saúde dos selvícolas e mesmo dos habitantes rurais civilizados, é a criação de novas Unidades. Dispondo do avião para se locomover de um lugar a outro, essas Unidades dentro de curto espaço de tempo visitarão as aldeias, povoados e vilas do Brasil Central, levantando cadastros toráxicos e lutando contra a propagação da tuberculose e outras moléstias. Entre os índios farão um trabalho de preparação orgânica para possibilitar-lhes a entrar em contacto mais direto com os civilizados, sem correr os riscos de contaminarem-se das epidemias que aumentam hoje o seu obtuário.

Três garotas da tribo Kalapalo parecem me ditar no futuro sombrio que as aguarda

Ninguém fez livro sôbre a Inglaterra

Considerando que nenhum escritor brasileiro se inscreveu no prazo estabelecido, para concorrer às 350 libras do "Prêmio Southey", que a Inglaterra ofereceu ao melhor livro de brasileiro sôbre aquêle país publicado entre os anos de 1947 e 1952, o Conselho Britânico resolveu reabrir as inscrições, desta vez até o próximo dia 21 de fevereiro.

Os autores brasileiros interessados poderão inscrever seus livros remetendo-os à Divisão Cultural do Ministério das Relações Exteriores, Palácio do Itamaratí, até aquela data. O "Prêmio Southey" resultou do acôrdo cultural firmado entre o Brasil e Grã-Bretanha, em 1952, estabelecendo os inglêses aquêle prêmio e o Brasil o "Prêmio Rui Barbosa", a ser concedido ao melhor livro de cidadão britânico a respeito da cultura b a-

Uns viajam a **UBERABA**

outros a

BELO HORIZONTE

mas todos seguem o mesmo caminho:

CIDADES SERVIDAS EM MINAS GERAIS:

Alfenas	Lambari
Aimorés	Lavras
Almenara	Machado
Araçuaí	M. Carmelo
Araguari	M. Claros
Araxá	Nanuque
B. Horizonte	Passos
Bocaiúva	Patos
Cambuquira	Patrocínio
Campanha	Pedra Azul
Caratinga	Pirapóra
Caxambú	Piumhi
Curvelo	P. de Caldas
Diamantina	Salinas
Formiga	São Lourenço
G. Valadares	Teófilo Otoni
Guaxupé	Três Corações
Ituiutaba	Uberaba
Januária	Uberlândia
Jequitinhonha	Varginha

NACIONAL
TRANSPORTES AÉREOS

Rua Santa Luzia, 685-B - Tels. 32-7399 e 32-6119 - Rio